



Mae-Haed Forest Plantation Management Summary บทสรุปการจัดการสวนป่าอย่างยั่งยืน สวนป่าแม่แฮด องค์การอุตสาหกรรมป่าไม้

สวนป่าแม่แฮด องค์การอุตสาหกรรมป่าไม้เขตแพร่



สวนป่าแม่แฮด สังกัดองค์การอุตสาหกรรมป่าไม้เขตแพร่ องค์การอุตสาหกรรมป่าไม้ภาคเหนือบน องค์การอุตสาหกรรมป่าไม้ เป็นสวนป่าโครงการ 4 ปลุกตามเงื่อนไขสัมปทานทำไม้ขององค์การทหารผ่านศึก ได้ขึ้นทะเบียนที่ดินเป็นสวนป่าตาม พ.ร.บ. สวนป่า พ.ศ. 2535 จำนวน 7,435 ไร่ ตามหนังสือรับรองการขึ้นทะเบียนที่ดินเป็นสวนป่าฯ (สป.3) เล่มที่ 1 ฉบับที่ 18 - 22 ลงวันที่ 30 สิงหาคม 2539 ภายหลังได้จัดทำการรังวัดด้วยระบบ GPS ได้พื้นที่ทั้งหมด 7,449.352 ไร่

สำนักงานสวนป่าแม่แฮด ตั้งอยู่ที่ หมู่ที่ 1 ตำบลเตาปูน อำเภอสอง จังหวัดแพร่ 54140 พิกัดจากดาวเทียมระบบ UTM 47 Q (Map datum : Indian 1975) 622100E 2052937N อยู่ห่างจากสำนักงานในจังหวัดประมาณ 60 กิโลเมตร

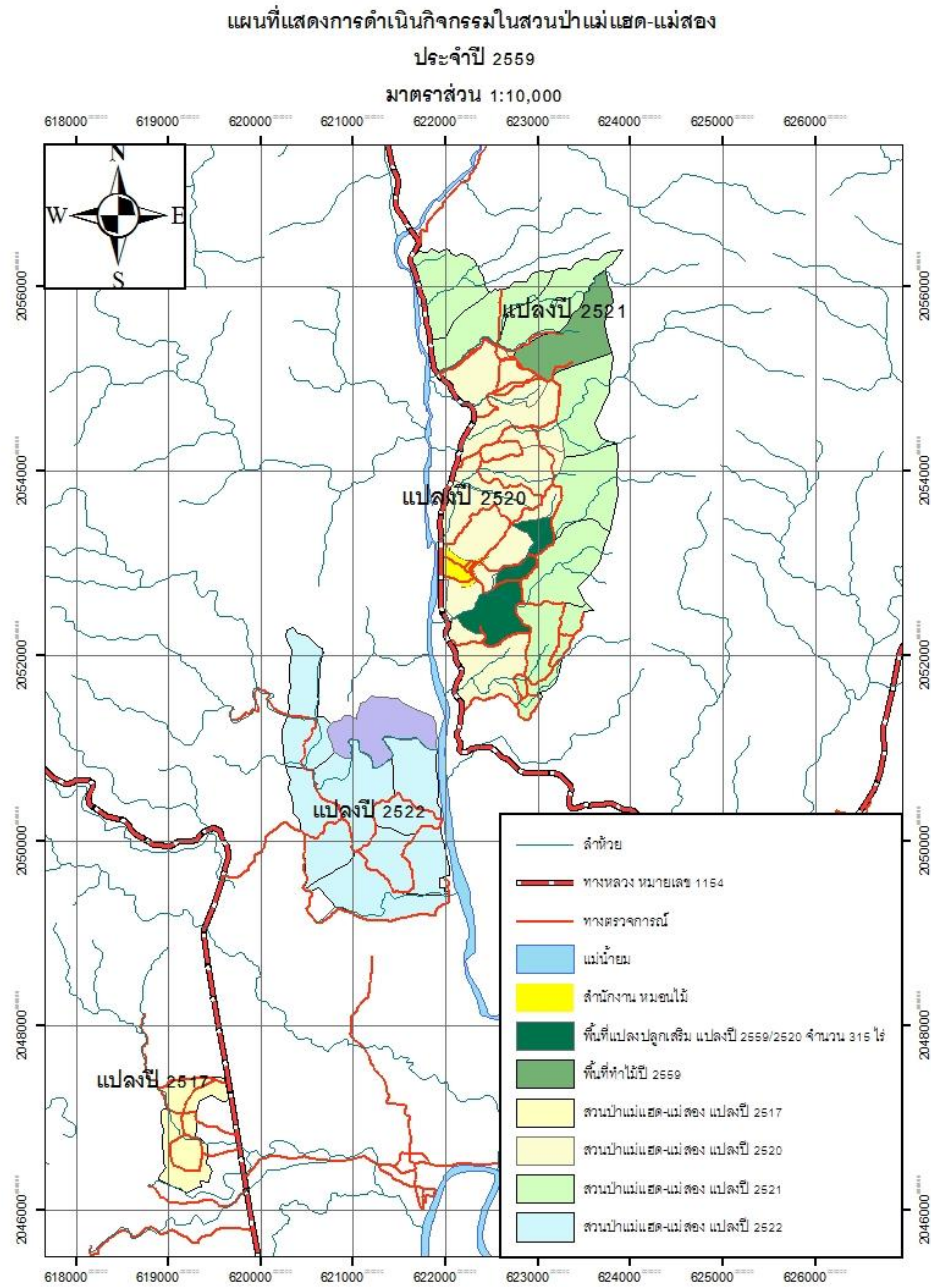

แผนที่แสดงพื้นที่การดำเนินกิจกรรมของงานสวนป่าแม่แฮด ประจำปี 2559



ระบบการจัดการสวนป่าอย่างยั่งยืน

(Sustainable Forest Plantation Management System)

องค์การอุตสาหกรรมป่าไม้ (อ.อ.ป.) เป็นรัฐวิสาหกิจ สังกัดกระทรวงทรัพยากรธรรมชาติและสิ่งแวดล้อม ซึ่งมีนโยบายมุ่งเน้นให้สวนป่าในสังกัดมุ่งปฏิบัติการจัดการสวนป่าอย่างยั่งยืน เพื่อก้าวสู่ระบบการจัดการสวนป่าที่เป็นสากล โดยการปลูกสร้างสวนป่า คุ้มครองรักษาบุรณะป่าไม้เพื่อประโยชน์แก่การป่าไม้ โดยได้กำหนดพันธะกิจด้านธุรกิจ ประกอบด้วย การพัฒนาที่ดินสวนป่า โดยอนุรักษ์และพัฒนาให้เป็นสวนป่าเศรษฐกิจอย่างยั่งยืน เป็นรากฐานการผลิตไม้และบริการส่งเสริมการปลูกไม้เศรษฐกิจสู่ภาคเอกชน ชุมชนท้องถิ่นอย่างครบวงจร เพื่อตอบสนองความต้องการใช้ไม้ของประเทศอย่างพอเพียงและยั่งยืน ส่งเสริมและสนับสนุนธุรกิจอุตสาหกรรมไม้ เพื่อสร้างมูลค่าเพิ่มและธุรกิจบริการที่มีป่าไม้เป็นพื้นฐานให้ประชาชนได้รับบริการที่ได้มาตรฐาน มีการจัดการด้านการตลาดอย่างครบวงจร พัฒนาระบบและสร้างกลไกการตลาดไม้เศรษฐกิจอย่างเป็นธรรม เพื่อให้การปลูกไม้เศรษฐกิจได้รับผลตอบแทนที่คุ้มค่าและยั่งยืน อีกทั้งยังช่วยส่งเสริมและพัฒนาสังคม ชุมชนท้องถิ่นโดยใช้สวนป่าเป็นฐานในการดำเนินงานช่วยเหลือสร้างงานสร้างอาชีพให้แก่เกษตรกรรอบเขตสวนป่าตามแนวทางเศรษฐกิจพอเพียง อนุรักษ์และฟื้นฟูทรัพยากรธรรมชาติและสิ่งแวดล้อม โดยประชาชนมีส่วนร่วม

การจัดการสวนป่าอย่างยั่งยืนประกอบด้วยความยั่งยืน 3 ประการ

- ความยั่งยืนด้านสิ่งแวดล้อม
- ความยั่งยืนด้านสังคม
- ความยั่งยืนด้านเศรษฐกิจ

วัตถุประสงค์ในการจัดการสวนป่าอย่างยั่งยืน

- รักษาสภาพสิ่งแวดล้อมในสวนป่า
- ส่งเสริมความหลากหลายทางชีวภาพในพื้นที่อนุรักษ์ของสวนป่า
- ฟื้นฟูสภาพธรรมชาติในสวนป่า
- อนุรักษ์แหล่งที่อยู่อาศัยของพืช และสัตว์หายากที่ถูกคุกคามและใกล้สูญพันธุ์
- ส่งเสริมสถานภาพด้านสังคม คุณภาพชีวิตที่ดีของชุมชน ท้องถิ่น
- สนับสนุนประสิทธิภาพของการใช้ประโยชน์สูงสุดของผลผลิตไม้จากสวนป่า



อัตรากำลังการบริหารจัดการงานสวนป่าแม่แฮด

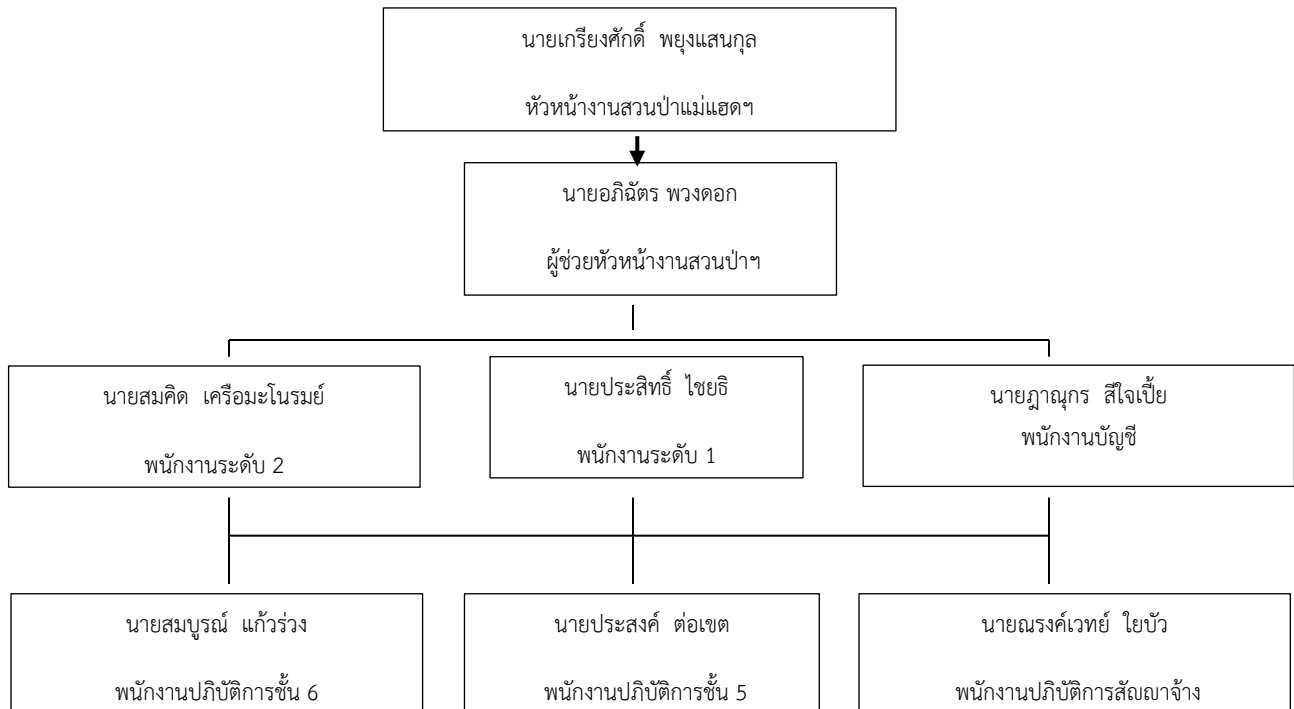

การดำเนินงานการจัดการสวนป่าอย่างยั่งยืนของงานสวนป่าแม่แฮด

1. ด้านเศรษฐกิจ

- พื้นที่ให้ผลผลิตทั้งหมด 6,837.473 ไร่
- ความเพิ่มพูนเฉลี่ย (AYI) 0.34 ลบ.ม./ไร่/ปี
- ความเพิ่มพูนทั้งปีของสวนป่าฯ 2,345,550 ลบ.ม./ไร่/ปี

* ข้อมูลดังกล่าว ได้จากการสำรวจปริมาณกำลังผลิตของสวนป่าแม่แฮด ประจำปี 2557-2558





การทำไม้ประจำปี 2559

แปลง 2521 เนื้อที่ 339.27 ไร่ ปริมาตร 500 ลบ.ม.

* การทำไม้ของสวนป่าแม่แฮดไม่เกินปริมาณความเพิ่มพูนทั้งปี เพื่อให้เกิดการฟื้นตัวของป่า และทำการปลูกเสริมรอบตัดพื้นที่ 2 หลังการทำไม้เสร็จ

แผนการทำไม้ของงานสวนป่าแม่แฮด

ปีที่ดำเนินการ	แปลงปี	เนื้อที่	ปริมาตร	วิธีการตัดสาง
		(ไร่)	(ลบ.ม.)	
2558	2521	306.162	500	Selection thinning
2559	2521	339.27	500	Selection thinning
2560	2521	329.99	1,100	Selection thinning
2561	2521	294.38	1,200	Selection thinning
2562	2521	304.907	1,300	Selection thinning

การปลูกสร้างสวนป่า ประจำปี 2559

- สวนป่าดำเนินการปลูกเสริมรอบตัดพื้นที่ 2 แปลงปี 2559/2520 เนื้อที่ 314.66 ไร่ พร้อมทั้งบำรุงดูแลตามแผนการดำเนินงานจัดการสวนป่าสักแปลงปลูกเสริมรอบตัดพื้นที่ 2
- ดำเนินการบำรุงดูแลสวนป่าไม้สัก และป้องกันการลักลอบขโมยไม้ในพื้นที่สวนป่าแม่แฮด

การดำเนินงานปลูกเสริมรอบตัดพื้นที่ 2 ของงานสวนป่าแม่แฮด

ลำดับ	ปีที่ปลูกเสริมรอบตัดพื้นที่ 2	แปลงปีปลูกสร้างเดิม	พื้นที่ปลูกเสริมรอบตัดพื้นที่ 2(ไร่)
1	2544	2517	352.085
2	2551	2520	201.034
3	2552	2520	375.252
4	2555	2520	301.82
5	2556	2521	330.667
6	2557	2521	335.197
7	2558	2520	323.369
8	2559	2520	314.664



2. ด้านสิ่งแวดล้อม

เป็นที่ราบเล็กน้อย ส่วนใหญ่เป็นเนินเขา สลับไหล่เขา มีร่องห้วยน้อยใหญ่ต่างๆ เนินเขา ความสูงจากระดับน้ำทะเลประมาณ 250 – 455 เมตร บริเวณเนินเขาโดยทั่วไปเป็นป่าเบญจพรรณ ป่าไผ่และไม้กระยาเลยขึ้นปกคลุม ชนิดพันธุ์ไม้ที่สำคัญที่พบที่เป็นไม้ใหญ่ เช่น สัก ประดู่ป่า แดง ตะเคียนหนู กระจ่าง สมพง จั๊กจั่นแดง ฯลฯ

ด้านสัตว์ป่าในพื้นที่สวนป่าแม่แฮด-แม่สอง ได้มีการสำรวจโดยศูนย์วิจัยป่าไม้ คณะวนศาสตร์ มหาวิทยาลัยเกษตรศาสตร์ วิธีสำรวจโดยสุ่มตัวอย่างโดยเลือกวาง Base line และการวางแผนสำรวจอย่างเป็นระบบ (Systematic line plot system) ซึ่งจากการสำรวจในครั้งนี้ได้ทำการสุ่มจำนวนชนิดจำแนกตามสถานภาพการอนุรักษ์และสถานภาพตามฤดูกาลได้ผลการสำรวจรวมทั้ง 42 วงศ์ 72 สกุล 89 ชนิด โดยจำแนกสัตว์ในแต่ละประเภทดังนี้

สัตว์เลี้ยงลูกด้วยนม พบจำนวน 8 วงศ์ 13 สกุล 14 ชนิด สัตว์เลื้อยคลาน พบสัตว์เลื้อยคลานจำนวน 8 วงศ์ 17 สกุล 20 ชนิด สัตว์สะเทินน้ำสะเทินบก พบจำนวน 5 วงศ์ 14 สกุล 19 ชนิด นกป่า พบจำนวน 21 วงศ์ 28 สกุล 36 ชนิด

สถานภาพตามสำนักนโยบายและแผนทรัพยากรธรรมชาติและสิ่งแวดล้อม (2548) พบ 4 สถานภาพคือ ใกล้สูญพันธุ์ (Endangered) 1 ชนิด ใกล้ถูกคุกคาม (Near threatened) 5 ชนิด เป็นกังวลน้อย (Least Concern) 28 ชนิด และข้อมูลไม่เพียงพอ (data deficient) 1 ชนิด

สถานภาพทางการอนุรักษ์ตามการจัดของ IUCN (2014) พบ 2 สถานภาพ คือ ใกล้สูญพันธุ์ (Endangered) 1 ชนิด และเป็นกังวลน้อย (Least Concern) 63 ชนิด

การสำรวจความหลากหลายของชนิดพรรณพืช ในสวนป่าแม่แฮด-แม่สอง โดยศูนย์วิจัยป่าไม้ คณะวนศาสตร์ มหาวิทยาลัยเกษตรศาสตร์ โดยการวางแผนตัวอย่างขนาด 20x50 เมตร จำนวน 3 แปลงสุ่ม ประกอบด้วยสังคมพืชป่าปลุกบริเวณริมห้วย นอกจากนี้ยังเดินสำรวจนอกแปลงตัวอย่างของแต่ละสังคมพืช เพื่อให้ได้ความหลากหลายของพรรณไม้ให้มากที่สุด ผลการสำรวจพบชนิดพรรณ 87 ชนิด 72 สกุล 38 วงศ์

สถานภาพ (Status) ของพรรณไม้ที่สำรวจในครั้งนี้ ไม่พบพันธุ์ไม้ที่มีสถานภาพถูกคุกคาม (Threatened status) ตามการจัดของ ONEP (2006) และ IUCN (2010) ส่วนพันธุ์ไม้หายากและเป็นพันธุ์ไม้ประจำถิ่นพบ 1 ชนิด พบพันธุ์ไม้ต่างถิ่น 4 ชนิด พันธุ์ไม้รุกราน (invasive species) 3 ชนิด

สวนป่าฯ ได้กำหนดพื้นที่อนุรักษ์รวมกันทั้งสิ้น 487.378 ไร่ คิดเป็น 6.54 % ของเนื้อที่สวนป่าทั้งหมดโดยแบ่งพื้นที่-อนุรักษ์ ออกเป็นแต่ละประเภท ดังนี้

1. พื้นที่สองฝั่งลำห้วย (Stream Bank)
2. พื้นที่แนวกันชน (Buffer Zone)
3. พื้นที่ที่มีคุณค่าสูงด้านการอนุรักษ์ (HCV)

การตรวจสอบติดตามด้านสิ่งแวดล้อม งานสวนป่าแม่แฮด ได้ทำการหมายแนวเขตพื้นที่อนุรักษ์ ติดป้ายสื่อความหมาย และทำบันทึกการตรวจสอบติดตามสภาพของพื้นที่อนุรักษ์ และงานสวนป่าฯ ได้กำหนดต้นไม้อนุรักษ์ พร้อมทั้งติดป้ายให้ทราบอย่างชัดเจน และทำการบันทึกดูแลตรวจสอบติดตาม



พื้นที่ที่มีคุณค่าสูงด้านการอนุรักษ์ (HCV)

หมายถึงคุณค่าของสิ่งมีชีวิต คุณค่าด้านนิเวศวิทยา คุณค่าด้านวัฒนธรรมและสังคม ที่ได้รับการพิจารณาว่ามีความโดดเด่นสำคัญมาก ทั้งในระดับนานาชาติ ระดับภูมิภาคหรือในระดับโลก ซึ่งคุณค่าเพื่อการอนุรักษ์อย่างสูงนี้ จำเป็นอย่างยิ่งต้องได้รับการคุ้มครอง รวมถึงต้องสร้างมาตรการหรือแผนเพื่อการจัดการและติดตามเพื่อให้แน่ใจที่ได้รับการพิจารณาให้อยู่ในสถานภาพ HCV นั้นยังคงอยู่หรือได้รับการพัฒนาไปในทิศทางที่ดียิ่งขึ้น

จากการสำรวจ และลงความเห็นกับชุมชนในการกำหนดพื้นที่ HCV ในพื้นที่สวนป่าแม่แฮด มีพื้นที่ HCV ที่สำคัญคือ

HCV 5 Basic need of local communities: ห้วยแจ๊ะ

การจัดการและการตรวจติดตาม งานสวนป่าแม่แฮด ได้จัดชุดสำรวจ และดูแลพื้นที่ HCV โดยการบันทึกลงในแบบบันทึกตรวจติดตามพื้นที่ HCV เมื่อพบความเสียหาย หรือมีแนวโน้มที่จะเกิดความเสียหายต่อพื้นที่ เพื่อนำไปสู่แนวทางการป้องกันและแก้ไขต่อไป



ผลการตรวจติดตาม จากการสำรวจตรวจติดตามไม่พบความเสียหาย และผลกระทบจากการประกอบกิจกรรมของทางงานสวนป่าแม่แฮด และจากปัจจัยภายนอก ต่อพื้นที่ HCV คือ ห้วยแจ๊ะ



ตรวจสอบติดตามการพังทลายของดิน ตามสถานีตรวจวัดการพังทลายของดินในพื้นที่สวนป่าแม่แฮด แปลงปี 2517, 2520, 2521 และ 2522 ในการตรวจสอบติดตามพบว่าค่าการพังทลายของดินในพื้นที่ของสวนป่า อยู่ในระดับที่น้อยมาก ซึ่งไม่ก่อให้เกิดผลกระทบต่อทรัพยากรทางธรรมชาติ และทรัพยากรที่เป็นปัจจัยสำคัญในการดำเนินชีวิตประจำวันของชุมชนรอบพื้นที่สวนป่า เช่น ทรัพยากรน้ำที่ใช้ในการอุปโภค บริโภค เป็นต้น



ภาพการตรวจวัดการพังทลายของดิน ในพื้นที่สวนป่าแม่แฮด

* แนวทางการป้องกัน และแก้ไขการพังทลายของดิน อยู่ในหัวข้อการสำรวจผลกระทบทางสิ่งแวดล้อม ซึ่งได้จากการสำรวจด้วยแบบสำรวจ Site Inspection ทั้งก่อนและหลังการทำไม้



การสำรวจผลกระทบทางสิ่งแวดล้อม(SITE INSPECTION) ก่อนการทำไม้

การสำรวจผลกระทบทางสิ่งแวดล้อม หรือ Site Inspection นั้น มีวัตถุประสงค์เพื่อสำรวจความเสี่ยง แนวโน้ม และผลกระทบที่จะเกิดขึ้นต่อสิ่งแวดล้อมบริเวณพื้นที่ที่มีการปฏิบัติงานของสวนป่า เช่น การปฏิบัติงานด้านการทำไม้ การปฏิบัติงานด้านการปลูกสร้างสวนป่า และการสร้างถนนป่าไม้ ซึ่งงานสวนป่าแม่แฮด จะดำเนินการสำรวจ Site Inspection ทั้งก่อนและหลังการปฏิบัติงาน เพื่อหาแนวทางการปฏิบัติงาน ป้องกันและตระหนักถึงผลกระทบที่จะเกิดขึ้นต่อสิ่งแวดล้อม

จากการสำรวจพื้นที่ด้วยเครื่องมือแบบการสำรวจ Site Inspection ในการดำเนินงานด้านทำไม้ ปลูกสร้างสวนป่า และสร้างถนนป่าไม้ สรุปได้ว่าไม่พบพืชพรรณ และสัตว์ที่หายาก ใกล้สูญพันธุ์ รวมทั้งพื้นที่ HCV บริเวณพื้นที่แปลงทำไม้และทางงานสวนป่า แม่แฮดได้กำหนดแนวทางการจัดการเพื่อป้องกันผลกระทบต่อสิ่งแวดล้อม พร้อมทั้งชี้แจงให้ผู้ปฏิบัติงานในพื้นที่ปฏิบัติตามแนวทาง ดังนี้

1. กำหนดแนวกันชน (Buffer Zone) หรือไม้ใกล้ทางตรวจการ
2. ละเว้นการทำไม้บริเวณพื้นที่สองฝั่งลำห้วย (Stream Bank)
3. งดเว้นการตัดถนนป่าไม้ใหม่ รวมทั้งระมัดระวังเมื่อจำเป็นต้องสร้างถนนป่าไม้

3.ด้านสังคม

ชุมชนรอบพื้นที่สวนป่าแม่แฮด ประกอบด้วย 4 หมู่บ้านได้แก่ บ้านป่าแดง, บ้านอัมพวันหมู่ที่ 7 ,บ้านอัมพวันหมู่ที่ 8 ตำบลเตาปูน และบ้านวังดินหมู่ที่ 9 ตำบลบ้านกลาง

* จากการสำรวจ สอบถามผู้นำชุมชนรอบสวนป่าแม่แฮด ไม่พบว่ามีชุมชนพื้นเมือง หรือชนเผ่าใดๆ ที่เคยอาศัยอยู่ในบริเวณพื้นที่สวนป่าแม่แฮด พื้นที่รอบสวนป่าแม่แฮด

นโยบายของสวนป่าแม่แฮด ด้านสังคม

- พิจารณาจ้างแรงงานจากชุมชนท้องถิ่นใกล้สวนป่าฯ เป็นอันดับแรกและกำหนดค่าจ้างแรงงาน ด้วยความเป็นธรรม
- มีการฝึกอบรมให้ความรู้พนักงานสวนป่าและคนงาน
- ส่งเสริมอุปกรณ์และเครื่องมือด้านความปลอดภัยในการปฏิบัติงาน
- ส่งเสริมสวัสดิการและสวัสดิภาพให้กับคนงาน
- สนับสนุนด้านการศึกษาและศาสนา
- จำหน่ายไม้สักของสวนป่าประมาณ 30% ให้กับชุมชนท้องถิ่นและหมู่บ้านป่าไม้
- สร้างโครงการความร่วมมือกับชุมชนท้องถิ่น
- ส่งเสริมด้านอุตสาหกรรมไม้ต่อเนื่อง
- มีระบบแก้ไขข้อขัดแย้งกับชุมชนท้องถิ่น
- มีพนักงานสร้างความสัมพันธ์กับชุมชนท้องถิ่น
- ส่งเสริมการมีส่วนร่วมของชุมชนในการจัดการสวนป่า



ภาพการร่วมกิจกรรมทางสังคม กับชุมชนรอบพื้นที่สวนป่าฯ

- การดำเนินกิจกรรมการมีส่วนร่วมของชุมชนรอบสวนป่า



- ส่งเสริมให้ราษฎรในท้องถิ่นใช้ประโยชน์พื้นที่สวนป่าในระบบวนเกษตร



- ถวายเทียนจำนำพรรษาเนื่องในเทศกาลเข้าพรรษา



- ประเพณีรดน้ำดำหัวผู้นำชุมชนเนื่องในเทศกาลปีใหม่ของเมือง



- การจัดอบรมเทคนิคการใช้เลื่อยยนต์ และการล้อมไม้ ให้แก่ผู้ปฏิบัติงาน



- อบรมความรู้เรื่อง กฎหมายแรงงานและความปลอดภัยในการทำงาน



- การอบรมการปฏิบัติงานตรวจตราป้องกันการลักลอบตัดไม้ และการบุกกรุกพื้นที่ของสวนป่าแม่แฮดฯ





3.แผนการจัดการ

แผนการจัดการสวนป่าแม่แฮด ระยะยาว ปี 2558-2562

ลำดับ	รายละเอียด	2558	2559	2560	2561	2562
1	ด้านเศรษฐกิจ					
	- แผนการทำไม้ (ลบ.ม.)	500	500	1,100	1,200	1,300
	- แผนการปลูกเสริมฯ (ไร่)	323	315	353	321	284
2	ด้านสังคม					
	- กรมธรรม์อุบัติเหตุ (ปีละ)	1	1	1	1	1
	- ตกกลับกับชุมชน(ครั้ง)	1	1	1	1	1
	- มวลชนสัมพันธ์(ครั้ง)	12	12	12	12	12
	- การจ้างแรงงาน (%)	100	100	100	100	100
	- การอบรม (คน)	25	25	25	25	25
3	ด้านสิ่งแวดล้อม					
	- พื้นที่ HCV	4	4	4	4	4
	- พื้นที่อนุรักษ์ (ไร่)	487	487	487	487	487
	- ต้นไม้อนุรักษ์ (ต้น)	20	20	20	20	20
	- สถานีวัดการพังทลายของดิน (ครั้ง)	4	4	4	4	4
	- Site Inspection(ครั้ง/ปี/กิจกรรม)	2	2	2	2	2



ผลการดำเนินงานของสวนป่า ที่ผ่านมา

สวนป่าแม่แฮด มีการดำเนินงานได้ตามแผนการจัดการที่ได้กำหนดไว้ทุกประการ ทำให้มีความยั่งยืน และสรุปผลการดำเนินงานในปี 2558 ดังนี้

1. ด้านเศรษฐกิจ ผลการทำไม้แปลง 2521 ปริมาตร 758.59 ลบ.ม. มีการจำหน่ายไม้ให้กับราษฎรประชาชนทั่วไป ได้ใช้ไม้ที่ถูกตัดตามกฎหมาย สร้างรายได้ให้กับ สวนป่าแม่แฮด เป็นเงิน 5,812,149.53 บาท มีค่าใช้จ่ายในการลงทุน และใช้ในการดำเนินงาน เป็นเงิน 4,515,606.75 บาท
2. ด้านสิ่งแวดล้อม สวนป่าแม่แฮด ดำเนินการจัดทำกิจกรรมตามแผนการจัดการ ที่เกี่ยวกับสิ่งแวดล้อม เช่น กิจกรรม การป้องกันไฟป่า การปลูกไม้ป่า ไม้ผลเพื่อการอนุรักษ์สิ่งแวดล้อมในพื้นที่สวนป่า และแต่งตั้งเจ้าหน้าที่ในการตรวจตราป้องกันรักษาพื้นที่ HCV และพื้นที่ของสวนป่าจำนวน 7,449.352 ไร่ มีค่าใช้จ่าย ด้านสิ่งแวดล้อม เป็นเงิน ประมาณ 60,000 บาท
3. ด้านสังคม สวนป่าแม่แฮด ได้มีกิจกรรมที่ บริการด้านสังคม เช่น การเข้าร่วมกิจกรรมของชุมชนในท้องถิ่น และหน่วยงานต่างๆในท้องถิ่น การทำประกันชีวิตกลุ่ม เป็นต้น การจ่ายเป็นค่าจ้างแรงงานชุมชนรอบสวนป่าให้มีงานและมีรายได้ โดยสรุป ค่าใช้จ่าย ที่ใช้ด้านสังคม เป็นเงินประมาณ 3,000,000 บาท ในการจัดการสวนป่าอย่างยั่งยืน ทั้งสามด้าน โดยสรุป มีความสำเร็จ และยั่งยืน ตามที่ได้ตั้งวัตถุประสงค์ไว้ทุกประการ

วิสัยทัศน์ องค์การอุตสาหกรรมป่าไม้

“เป็นผู้นำการจัดการสวนป่าเศรษฐกิจอย่างยั่งยืน เพื่อยกระดับอุตสาหกรรมไม้ของ อ.อ.ป.”

ติดต่อ : สำนักงานสวนป่าแม่แฮด หมู่ 1 ต.เตาปูนอ.สอง จ.แพร่ รหัสไปรษณีย์ 54120 โทร. 081-9534103

E.mail – maehed.p@northfi.com

สามารถเสนอแนะข้อคิดเห็น ผ่านทางกล่องรับความคิดเห็นที่บ้านป่าแดงและบ้านวังดิน หรือเจ้าหน้าที่สวนป่าทุกคน



1 กุมภาพันธ์ 2559

[เอกสารเผยแพร่ การจัดการสวนป่าอย่างยั่งยืน งานสวนป่าแม่แฮด]



1 กุมภาพันธ์ 2559

[เอกสารเผยแพร่ การจัดการสวนป่าอย่างยั่งยืน งานสวนป่าแม่แฮด]