

Khunmaekhummee Forest Plantation Management Summary บทสรุปการจัดการสวนป่าอย่างยั่งยืน สวนป่าขุนแม่คำมี องค์การอุตสาหกรรมป่าไม้

สวนป่าขุนแม่คำมี องค์การอุตสาหกรรมป่าไม้เขตแพร่

สวนป่าขุนแม่คำมี สังกัดองค์การอุตสาหกรรมป่าไม้เขตแพร่ องค์การอุตสาหกรรมป่าไม้ภาคเหนือบน องค์การอุตสาหกรรมป่าไม้ เป็นสวนป่าโครงการ 1 ปลูกตามแผนพัฒนาเศรษฐกิจและสังคมแห่งชาติเริ่มปลูกสร้างแปลงสวนป่าไม้สัก ตั้งแต่ปี พ.ศ.2511 ถึงปี พ.ศ.2528 รวม 18 แปลงพื้นที่ปลูก 19,641.421 ไร่ ซึ่งพื้นที่ดังกล่าวได้ขึ้นทะเบียนที่ดินเป็นสวนป่าตาม พ.ร.บ. สวนป่า พ.ศ. 2535



สำนักงานสวนป่าขุนแม่คำมีตั้งอยู่ในพิกัดจากดาวเทียมระบบ UTM E 656210 N 2040550 ที่ตั้ง สำนักงานสวนป่าขุนแม่คำมี หมู่ที่ 6 ตำบลห้วยโรง อำเภอร่องวาง จังหวัดแพร่ อยู่ห่างจังหวัดประมาณ 57 กิโลเมตร พื้นที่สวนป่าตั้งอยู่ในเขต ตำบลห้วยโรง และตำบลไผ่โทน

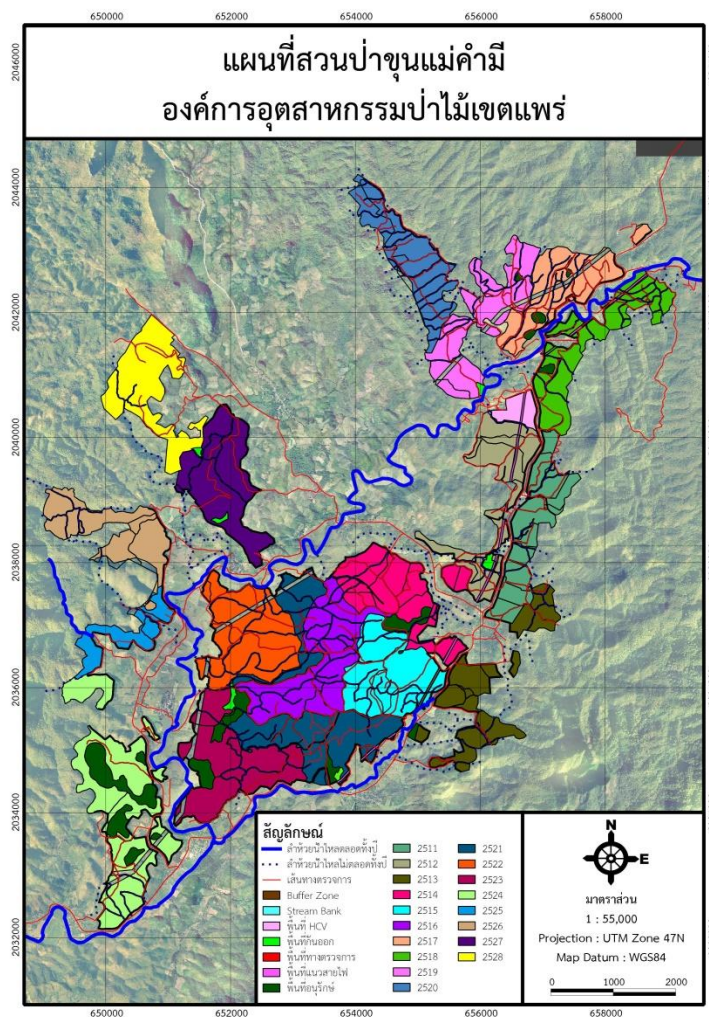

แผนที่แสดงพื้นที่การดำเนินกิจกรรมของงานสวนป่าขุนแม่คำมี ประจำปี 2559



ระบบการจัดการสวนป่าอย่างยั่งยืน

(Sustainable Forest Plantation Management System)

องค์การอุตสาหกรรมป่าไม้ (อ.อ.ป.) เป็นรัฐวิสาหกิจ สังกัดกระทรวงทรัพยากรธรรมชาติและสิ่งแวดล้อม ซึ่งมีนโยบายมุ่งเน้นให้สวนป่าในสังกัดมุ่งปฏิบัติการจัดการสวนป่าอย่างยั่งยืน เพื่อก้าวสู่ระบบการจัดการสวนป่าที่เป็นสากล โดยการปลูกสร้างสวนป่า คุ้มครองรักษาบูรณะป่าไม้เพื่อประโยชน์แก่การป่าไม้ โดยได้กำหนดพันธกิจด้านธุรกิจ ประกอบด้วย การพัฒนาที่ดินสวนป่า โดยอนุรักษ์และพัฒนาให้เป็นสวนป่าเศรษฐกิจอย่างยั่งยืน เป็นรากฐานการผลิตไม้ และบริการส่งเสริมการปลูกไม้เศรษฐกิจสู่ภาคเอกชน ชุมชนท้องถิ่นอย่างครบวงจร เพื่อตอบสนองความต้องการใช้ไม้ของประเทศอย่างพอเพียงและยั่งยืน ส่งเสริมและสนับสนุนธุรกิจอุตสาหกรรมไม้ เพื่อสร้างมูลค่าเพิ่มและธุรกิจบริการที่มีป่าไม้เป็นพื้นฐานให้ประชาชนได้รับบริการที่ได้มาตรฐาน มีการจัดการด้านการตลาดอย่างครบวงจร พัฒนาระบบและสร้างกลไกการตลาดไม้เศรษฐกิจอย่างเป็นธรรม เพื่อให้การปลูกไม้เศรษฐกิจได้รับผลตอบแทนที่คุ้มค่าและยั่งยืน อีกทั้งยังช่วยส่งเสริมและพัฒนาสังคม ชุมชนท้องถิ่นโดยใช้สวนป่าเป็นฐานในการดำเนินงานช่วยเหลือสร้างงานสร้างอาชีพให้แก่เกษตรกรรอบเขตสวนป่าตามแนวทางเศรษฐกิจพอเพียง อนุรักษ์และฟื้นฟูทรัพยากรธรรมชาติและสิ่งแวดล้อม โดยประชาชนมีส่วนร่วม

การจัดการสวนป่าอย่างยั่งยืนประกอบด้วยความยั่งยืน 3 ประการ

- ความยั่งยืนด้านสิ่งแวดล้อม
- ความยั่งยืนด้านสังคม
- ความยั่งยืนด้านเศรษฐกิจ

วัตถุประสงค์ในการจัดการสวนป่าอย่างยั่งยืน

- รักษาสภาพสิ่งแวดล้อมในสวนป่า
- ส่งเสริมความหลากหลายทางชีวภาพในพื้นที่อนุรักษ์ของสวนป่า
- ฟื้นฟูสภาพธรรมชาติในสวนป่า
- อนุรักษ์แหล่งที่อยู่อาศัยของพืช และสัตว์หายากที่ถูกคุกคามและใกล้สูญพันธุ์
- ส่งเสริมสถานภาพด้านสังคม คุณภาพชีวิตที่ดีของชุมชน ท้องถิ่น
- สนับสนุนประสิทธิภาพของการใช้ประโยชน์สูงสุดของผลผลิตไม้จากสวนป่า

อัตรากำลังการบริหารจัดการงานสวนป่าขุนแม่คำมี





การดำเนินงานการจัดการสวนป่าอย่างยั่งยืนของงานสวนป่าขุนแม่คำมี

1. ด้านเศรษฐกิจ

- พื้นที่ให้ผลผลิตทั้งหมด 15,297.41 ไร่
- ความเพิ่มพูนเฉลี่ย (AYI) 0.48 ลบ.ม./ไร่/ปี
- ความเพิ่มพูนทั้งปีของสวนป่าฯ 7,342.76 ลบ.ม./ไร่/ปี

* ข้อมูลดังกล่าว ได้จากการสำรวจปริมาณกำลังผลิตของสวนป่าขุนแม่คำมี ประจำปี 2558



ผลการทำไม้ประจำปี 2558

งานสวนป่าขุนแม่คำมี ได้มีการดำเนินการด้านการทำไม้ประจำปี 2558 มีรายละเอียดดังนี้

- แปลง 2520 เนื้อที่ 64.36 ไร่ ได้จำนวน 3,300 ท่อน ปริมาตร 154.37 ลบ.ม.
- แปลง 2521 เนื้อที่ 738.47 ไร่ ได้จำนวน 25,600 ท่อน ปริมาตร 2,513.42 ลบ.ม.
- แปลง 2525 เนื้อที่ 450.00 ไร่ ได้จำนวน 16,700 ท่อน ปริมาตร 1,305.03 ลบ.ม.
- แปลง 2526 เนื้อที่ 350.00 ไร่ ได้จำนวน 17,900 ท่อน ปริมาตร 870.21 ลบ.ม.

รวมผลการดำเนินการประจำปี 2558 ได้ทั้งหมดจำนวน 63,500 ท่อน ปริมาตร 4,843.03 ลบ.ม.

แผนการทำไม้ประจำปี 2559

- แปลง 2521 เนื้อที่ 679.53 ไร่ ปริมาตร 2,850 ลบ.ม.
- แปลง 2526 เนื้อที่ 145.08 ไร่ ปริมาตร 150 ลบ.ม.
- แปลง 2526/2530 เนื้อที่ 440.85 ไร่ ปริมาตร 1,150 ลบ.ม.

รวมทั้งหมด 4,000 ลบ.ม.

* การทำไม้ของสวนป่าขุนแม่คำมีไม่เกินปริมาณความเพิ่มพูนทั้งปี

แผนการทำไม้ของงานสวนป่าขุนแม่คำมี

ปีที่ดำเนินการ	แปลงปี	เนื้อที่ (ไร่)	ปริมาตร (ลบ.ม.)	วิธีการตัดสาง
2559	2521	679.53	2,850	SELECTION THINNING
	2526	145.08	1,000	Low THINNING
	2526/30	440.85	150	Low THINNING
รวม			4,000	
2560	2522	458.00	2,400	SELECTION THINNING
	2545/12	380.534	400	Low THINNING
	2527	1,029.164	2,500	Low THINNING
	2518/31	282.174	400	Low THINNING
รวม			5,700	
2561	2522	629.95	3,000	SELECTION THINNING
	2546/13,14	489.362	1,100	Low THINNING
	2520/32	96.978	200	Low THINNING
	2520/33	535.51	800	Low THINNING
	2518/31	137.72	400	Low THINNING
รวม			5,500	



การปลูกสร้างสวนป่า ประจำปี 2559

- สวนป่าดำเนินการปลูกเสริมรอบตัดพื้นที่ 2 แปลงปี 2559/2521 เนื้อที่ 738.47 ไร่ พร้อมทั้งบำรุงดูแลตามแผนการดำเนินงานจัดการสวนป่าสักแปลงปลูกเสริมรอบตัดพื้นที่ 2
- ดำเนินการบำรุงดูแลสวนป่าไม้สัก และป้องกันการลักลอบขโมยไม้ในพื้นที่สวนป่าขุนแม่คำมี

การดำเนินงานปลูกเสริมรอบตัดพื้นที่ 2 ของงานสวนป่าขุนแม่คำมี

ลำดับ	ปีที่ปลูกเสริมรอบตัดพื้นที่ 2	แปลงปีปลูกสร้างเดิม	พื้นที่ปลูกเสริมรอบตัดพื้นที่ 2 (ไร่)
1	2544,2547	2511	853.54
2	2545,2548	2512	815.93
3	2546,2549	2513	862.09
4	2546,47,52,53	2514	951.58
5	2548,49,52,54	2515	981.31
6	2555,54,57	2516	1,186.75
7	2550,51	2517	758.30
8	2556,57	2518	611.12
9	2558	2519	782.19
	2559	2521	738.47

2. ด้านสิ่งแวดล้อม

พื้นที่สวนป่าขุนแม่คำมีมีลักษณะเป็นที่ราบเชิงเขา สูงจากระดับน้ำทะเลปานกลาง 350 - 700 เมตร สภาพป่าทั่วไปเป็นป่าเบญจพรรณแล้งและเต็งรังมีพรรณไม้ตามธรรมชาติที่สำคัญได้แก่ สัก แดง ประดู่ป่า เต็ง ยางพลวง ฯลฯ ทรัพยากรสัตว์ป่าที่พบสัตว์เลี้ยงลูกด้วยนม ได้แก่ หมูท้องขาว กระรอก กระแตสัตว์เลื้อยคลาน ได้แก่ ตะกวด เต่าเหลือง และงูชนิดต่างๆ สัตว์ครึ่งบกครึ่งน้ำ ได้แก่ กบนา เขียดจิก คางคกบ้านนก ได้แก่ ไก่ป่า นกกางเขนดง นกแซงแซว นกปรอท นกกระปูด และนกเขา เป็นต้น

สวนป่าฯ ได้กำหนดพื้นที่อนุรักษ์รวมกันทั้งสิ้น 3,052.73 ไร่ คิดเป็น 15.54 % ของเนื้อที่สวนป่าทั้งหมด (GPS 19,641.43 ไร่) โดยแบ่งพื้นที่อนุรักษ์ ออกเป็นแต่ละประเภท ดังนี้

1. พื้นที่สองฝั่งลำห้วย (Stream Bank)
2. พื้นที่แนวกันชน (Buffer Zone)
3. พื้นที่ป่ากึ่งธรรมชาติ
4. พื้นที่ที่มีคุณค่าสูงด้านการอนุรักษ์ (HCV)

พื้นที่ที่มีคุณค่าสูงด้านการอนุรักษ์ (HCV)

หมายถึงคุณค่าของสิ่งมีชีวิต คุณค่าด้านนิเวศวิทยา คุณค่าด้านวัฒนธรรมและสังคม ที่ได้รับการพิจารณาว่ามีความโดดเด่นสำคัญมาก ทั้งในระดับนานาชาติ ระดับภูมิภาคหรือในระดับโลก ซึ่งคุณค่าเพื่อการอนุรักษ์อย่างสูงนี้ จำเป็นอย่างยิ่งต้องได้รับการคุ้มครอง รวมถึงต้องสร้างมาตรการหรือแผนเพื่อการจัดการและติดตามเพื่อให้แน่ใจสิ่งที่ได้รับการพิจารณาให้อยู่ในสถานภาพ HCV นั้นยังคงอยู่หรือได้รับการพัฒนาไปในทิศทางที่ดียิ่งขึ้น

จากการสำรวจ และลงความเห็นกับชุมชนในการกำหนดพื้นที่ HCV ในพื้นที่สวนป่าขุนแม่คำมี ได้แบ่งพื้นที่ HCV แต่ละประเภทความสำคัญ ดังนี้

1. HCV 5 Basic need of local communities: สระน้ำ
2. HCV 6 Cultural identity of local communities: ศาลเจ้าพ่อจำผง

การจัดการและการตรวจติดตาม ทางงานสวนป่าขุนแม่คำมีได้จัดชุดสำรวจ และดูแลพื้นที่ HCV โดยการบินที่กลงในแบบบันทึกตรวจติดตามพื้นที่ HCV เมื่อพบความเสียหาย หรือมีแนวโน้มที่จะเกิดความเสียหายต่อพื้นที่ เพื่อนำไปสู่แนวทางการป้องกันและแก้ไขต่อไป

ผลการตรวจติดตาม จากการสำรวจตรวจติดตามไม่พบความเสียหาย และผลกระทบจากการประกอบกิจกรรมของทางงานสวนป่าขุนแม่คำมี และจากปัจจัยภายนอก ต่อพื้นที่ HCV คือ สระน้ำและศาลเจ้าพ่อจำผง แต่อย่างไร



การสำรวจผลกระทบทางสิ่งแวดล้อม(SITE INSPECTION) ก่อนการทำไม้

จากการสำรวจพื้นที่ด้วยเครื่องมือแบบการสำรวจ Site Inspection ก่อนการทำไม้ของแปลงทำไม้สวนป่าขุนแม่คำมี ไม่พบพืชพรรณ และสัตว์ที่หายาก ใกล้สูญพันธุ์ รวมทั้งพื้นที่ HCV บริเวณพื้นที่แปลงทำไม้และทางสวนป่าขุนแม่คำมี ได้กำหนดแนวทางการจัดการเพื่อป้องกันผลกระทบต่อสิ่งแวดล้อม พร้อมทั้งชี้แจงให้ผู้ปฏิบัติงานในพื้นที่ปฏิบัติตามแนวทาง ดังนี้

1. กำหนดแนวกันชน (Buffer Zone) หรือไม้ใกล้ทางตรวจการ
2. ละเว้นการทำไม้บริเวณพื้นที่สองฝั่งลำห้วย (Stream Bank)
3. สร้างฝายดักตะกอน และชะลอความชุ่มชื้น บริเวณลำห้วยที่อยู่ในพื้นที่ทำไม้ รวมทั้งบริเวณใกล้พื้นที่ทำไม้
4. งดเว้นการตัดถนนป่าไม้ใหม่ รวมทั้งระมัดระวังเมื่อจำเป็นต้องสร้างถนนป่าไม้



สรุปผลการดำเนินงานด้านสิ่งแวดล้อมประจำปี 2558

งานสวนป่าขุนแม่คำมีได้มีแนวทางด้านสิ่งแวดล้อม โดยทางสวนป่าฯ ได้จัดสรรงบประมาณมาดำเนินการในด้านสิ่งแวดล้อม มีรายละเอียดดังนี้

1. ในด้านการจัดการสวนป่าอย่างยั่งยืน เช่น การจัดทำฝายดักตะกอน บำรุงพื้นที่ HCV (พื้นที่ที่คุณค่าสูงทางด้านอนุรักษ์) เป็นต้น เป็นจำนวนเงินทั้งสิ้น 87,720 บาท
2. การป้องกันไฟป่า เป็นการออกตรวจตราป้องกันและหน่วยดับไฟป่า และการจัดทำป้ายประชาสัมพันธ์รณรงค์เรื่องไฟป่าในพื้นที่รอบสวนป่า เป็นจำนวนเงินทั้งสิ้น 241,400.- บาท

* แผนการดำเนินการด้านสิ่งแวดล้อมปี 2559 อยู่ในตารางแผนการดำเนินงานระยะยาว 5 ปี

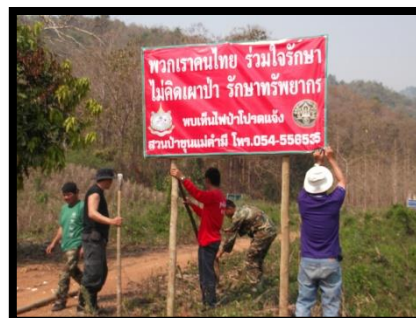

3.ด้านสังคม

ชุมชนรอบพื้นที่สวนป่าขุนแม่คำมี ประกอบด้วย 2 ตำบล คือ ตำบลห้วยโรง ซึ่งเป็นที่ตั้งของสำนักงานสวนป่าขุนแม่คำมี และหมู่บ้านสวนป่า อยู่ในเขตพื้นที่ด้วย และตำบลไผ่โทน

* จากการสำรวจ สอบถามผู้นำชุมชนรอบสวนป่าขุนแม่คำมี ไม่พบว่ามีการชุมนุมพื้นเมือง หรือชนเผ่าใดๆ ที่เคยอาศัยอยู่ในบริเวณพื้นที่สวนป่าขุนแม่คำมี



นโยบายของสวนป่าขุนแม่คำมีด้านสังคม

- พิจารณาจ้างแรงงานจากชุมชนท้องถิ่นใกล้ๆสวนป่าเป็นอันดับแรกและกำหนดค่าจ้างแรงงานด้วยความเป็นธรรม
- มีการฝึกอบรมให้ความรู้พนักงานสวนป่าและคนงาน
- ส่งเสริมอุปกรณ์และเครื่องมือด้านความปลอดภัยในการปฏิบัติงาน
- ส่งเสริมสวัสดิการและสวัสดิภาพให้กับคนงาน
- สนับสนุนด้านการศึกษาและศาสนา
- จ้างนายไม้สักของสวนป่าประมาณ 30%ให้กับชุมชนท้องถิ่นและหมู่บ้านป่าไม้
- สร้างโครงการความร่วมมือกับชุมชนท้องถิ่น
- ส่งเสริมด้านอุตสาหกรรมไม้ต่อเนื่อง
- มีระบบแก้ไขข้อขัดแย้งกับชุมชนท้องถิ่น
- มีพนักงานสร้างความสัมพันธ์กับชุมชนท้องถิ่น
- ส่งเสริมการมีส่วนร่วมของชุมชนในการจัดการสวนป่า

ผลการดำเนินงานด้านสังคมประจำปี 2558

1. โครงการชาวไร่ในพื้นที่สวนป่าฯ สร้างงานสร้างรายได้ให้กับชุมชน เป็นเงินประมาณ 5,304,514.- บาท
2. ราษฎรในชุมชนในพื้นที่รอบสวนป่ามาทำงานในสวนป่า สร้างรายได้ เป็นเงิน 3,389,318.- บาท
3. สนับสนุนทุนการศึกษาและอุปกรณ์กีฬาในพื้นที่รอบสวนป่าของกองทุนพัฒนาท้องถิ่นสวนป่าขุนแม่คำมี เป็นจำนวนเงินทั้งสิ้น 16,500.- บาท

* แผนการดำเนินการด้านสังคมปี 2559 อยู่ในตารางแผนการดำเนินงานระยะยาว 5 ปี

ภาพการร่วมกิจกรรมทางสังคม กับชุมชนรอบพื้นที่สวนป่าฯ

- ประชาสัมพันธ์หน่วยงานและแผนการดำเนินงานประจำปี 2559 ให้กับผู้นำชุมชนและหน่วยงานในพื้นที่



- เป็นแหล่งศึกษาดูงานของนักศึกษาในท้องถิ่น/คนในชุมชน ตลอดจนถึงหน่วยงานราชการและเอกชน



- การศึกษาวิจัยเรื่องโรคและแมลง โดยอาจารย์ภาควิชาพฤกษวิทยา มหาวิทยาลัยเกษตรศาสตร์



- การจัดอบรมเทคนิคการใช้เลื่อยยนต์ และการสับไม้ ให้แก่ผู้ปฏิบัติงาน



- การอบรมการปฏิบัติงานตรวจตราป้องกันการลักลอบตัดไม้ และการบูรณพื้นที่ของสวนป่าขุนแม่คำมี ณ สวนป่าวังชัน



- สนับสนุนชุดกีฬาและอุปกรณ์กีฬาให้กับนักเรียนนักศึกษาแก่ชุมชนในพื้นที่



- เข้าร่วมงานกีฬาสัมพันธ์หน่วยงานครั้งที่ ๙ กับหน่วยงานในพื้นที่



- ให้บริการน้ำช่วยเหลือชุมชนที่ประสบภัยแล้งในช่วงเดือนมีนาคม - มิถุนายน





แผนการจัดการสวนป่า ระยะยาว 5 ปี

ลำดับ	รายละเอียด	2559	2560	2561	2562	2563
1.	ด้านเศรษฐกิจ - แผนการทำไม้(ลบ.ม.) - แผนการปลูกเสริมฯ (ไร่)	5,000 738	5,700 679	4,900 468	4,100 438	4,200 429
2.	ด้านสังคม - กรมธรรม์อุบัติเหตุ (ปีละ) - ตกกลับชุมชน(ครั้ง) - มวลชนสัมพันธ์(ครั้ง) - การจ้างแรงงาน (%) - การอบรม (ครั้ง)	1 1 12 100 3	1 1 12 100 3	1 1 12 100 3	1 1 12 100 3	1 1 12 100 3
3.	ด้านสิ่งแวดล้อม - พื้นที่ HCV - พื้นที่อนุรักษ์ (ไร่) - ต้นไม้อนุรักษ์ (ต้น) - สถานีวัดการพังทลายของดิน(ครั้ง) - Site Inspection(ครั้ง/ปี/กิจกรรม)	4 3,052 6 3 2-3	4 3,052 6 3 2-3	4 3,052 6 3 2-3	4 3,052 6 3 2-3	4 3,052 6 3 2-3

วิสัยทัศน์ องค์การอุตสาหกรรมป่าไม้

“เป็นผู้นำการจัดการสวนป่าเศรษฐกิจอย่างยั่งยืน เพื่อยกระดับอุตสาหกรรมไม้สู่สากล”

ติดต่อ : สำนักงานสวนป่าขุนแม่คำมี หมู่ 6 ตำบลห้วยโรง อำเภอร่องวาง จังหวัดแพร่ รหัสไปรษณีย์ 54140

โทร.091-039-0505

สามารถเสนอแนะข้อคิดเห็น ตามกล่องรับข้อความของงานสวนป่าขุนแม่คำมีบริเวณหน้าศาลาที่พักริมทางปากทางเข้าสำนักงานสวนป่าขุนแม่คำมี