



### Mae - Mye Forest Plantation Management Summary

### บทสรุปการจัดการสวนป่าอย่างยั่งยืน สวนป่าแม่มาย องค์การอุตสาหกรรมป่าไม้

#### สวนป่าแม่มาย องค์การอุตสาหกรรมป่าไม้เขตลำปาง

สวนป่าแม่มาย สังกัดองค์การอุตสาหกรรมป่าไม้เขตลำปาง องค์การอุตสาหกรรมป่าไม้ภาคเหนือบน องค์การอุตสาหกรรมป่าไม้ เป็นสวนป่าโครงการ 1 ปลูกตามแผนพัฒนาเศรษฐกิจและสังคมแห่งชาติเริ่มปลูกสร้างแปลงสวนป่าไม้สัก ตั้งแต่ปี พ.ศ. 2510 ถึงปี พ.ศ. 2528 รวม 18 แปลง พื้นที่ปลูก 21,670.622 ไร่ ซึ่งพื้นที่ดังกล่าวได้ขึ้นทะเบียนที่ดินเป็นสวนป่าตาม พ.ร.บ. สวนป่า พ.ศ. 2535



สำนักงานสวนป่าแม่มายตั้งอยู่ในพิกัดจากดาวเทียมระบบ UTM E 528021 N 2044747 ที่ตั้ง สำนักงานสวนป่าแม่มาย หมู่ที่ 12 ตำบลบ้านแลง อำเภอเมือง จังหวัดลำปาง อยู่ห่างจังหวัดประมาณ 32 กิโลเมตร พื้นที่สวนป่าแม่มายส่วนใหญ่ตั้งอยู่ในเขตตำบลบ้านแลง

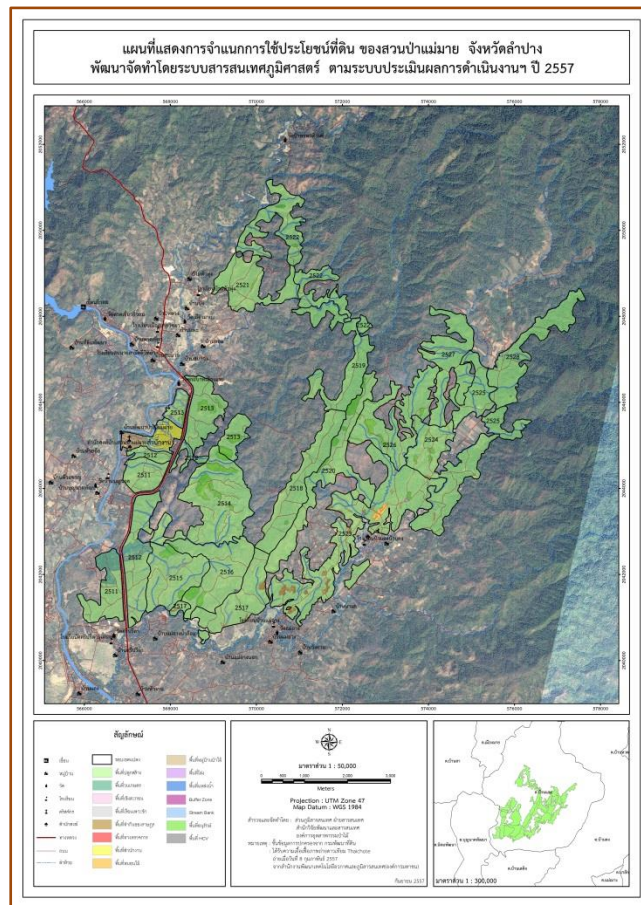

แผนที่แสดงพื้นที่การดำเนินกิจกรรมของงานสวนป่าแม่มาย ประจำปี 2559



## ระบบการจัดการสวนป่าอย่างยั่งยืน

### (Sustainable Forest Plantation Management System)

องค์การอุตสาหกรรมป่าไม้ (อ.อ.ป.) เป็นรัฐวิสาหกิจ สังกัดกระทรวงทรัพยากรธรรมชาติและสิ่งแวดล้อม ซึ่งมีนโยบายมุ่งเน้นให้สวนป่าในสังกัดมุ่งปฏิบัติการจัดการสวนป่าอย่างยั่งยืน เพื่อก้าวสู่ระบบการจัดการสวนป่าที่เป็นสากลโดยการปลูกสร้างสวนป่า คัดครองรักษาบูรณะป่าไม้เพื่อประโยชน์แก่การป่าไม้ โดยได้กำหนดพันธกิจด้านธุรกิจ ประกอบด้วย การพัฒนาที่ดินสวนป่า โดยอนุรักษ์และพัฒนาให้เป็นสวนป่าเศรษฐกิจอย่างยั่งยืน เป็นรากฐานการผลิตไม้และบริการส่งเสริมการปลูกไม้เศรษฐกิจสู่ภาคเอกชน ชุมชนท้องถิ่นอย่างครบวงจร เพื่อตอบสนองความต้องการใช้ไม้ของประเทศอย่างพอเพียงและยั่งยืน ส่งเสริมและสนับสนุนธุรกิจอุตสาหกรรมไม้ เพื่อสร้างมูลค่าเพิ่มและธุรกิจบริการที่มีป่าไม้เป็นพื้นฐานให้ประชาชนได้รับบริการที่ได้มาตรฐาน มีการจัดการด้านการตลาดอย่างครบวงจร พัฒนาระบบและสร้างกลไกการตลาดไม้เศรษฐกิจอย่างเป็นธรรม เพื่อให้การปลูกไม้เศรษฐกิจได้รับผลตอบแทนที่คุ้มค่าและยั่งยืน อีกทั้งยังช่วยส่งเสริมและพัฒนาสังคม ชุมชนท้องถิ่นโดยใช้สวนป่าเป็นฐานในการดำเนินงานช่วยเหลือสร้างงานสร้างอาชีพให้แก่เกษตรกรรอบเขตสวนป่าตามแนวทางเศรษฐกิจพอเพียง อนุรักษ์และฟื้นฟูทรัพยากรธรรมชาติและสิ่งแวดล้อม โดยประชาชนมีส่วนร่วม

### การจัดการสวนป่าอย่างยั่งยืนประกอบด้วยความยั่งยืน 3 ประการ

- ความยั่งยืนด้านสิ่งแวดล้อม
- ความยั่งยืนด้านสังคม
- ความยั่งยืนด้านเศรษฐกิจ

### วัตถุประสงค์ในการจัดการสวนป่าอย่างยั่งยืน

- รักษาสภาพสิ่งแวดล้อมในสวนป่า
- ส่งเสริมความหลากหลายทางชีวภาพในพื้นที่อนุรักษ์ของสวนป่า
- ฟื้นฟูสภาพธรรมชาติในสวนป่า
- อนุรักษ์แหล่งที่อยู่อาศัยของพืช และสัตว์หายากที่ถูกคุกคามและใกล้สูญพันธุ์
- ส่งเสริมสถานภาพด้านสังคม คุณภาพชีวิตที่ดีของชุมชน ท้องถิ่น
- สนับสนุนประสิทธิภาพของการใช้ประโยชน์สูงสุดของผลผลิตไม้จากสวนป่า



### อัตรากำลังการบริหารจัดการงานสวนป่าแม่มาย

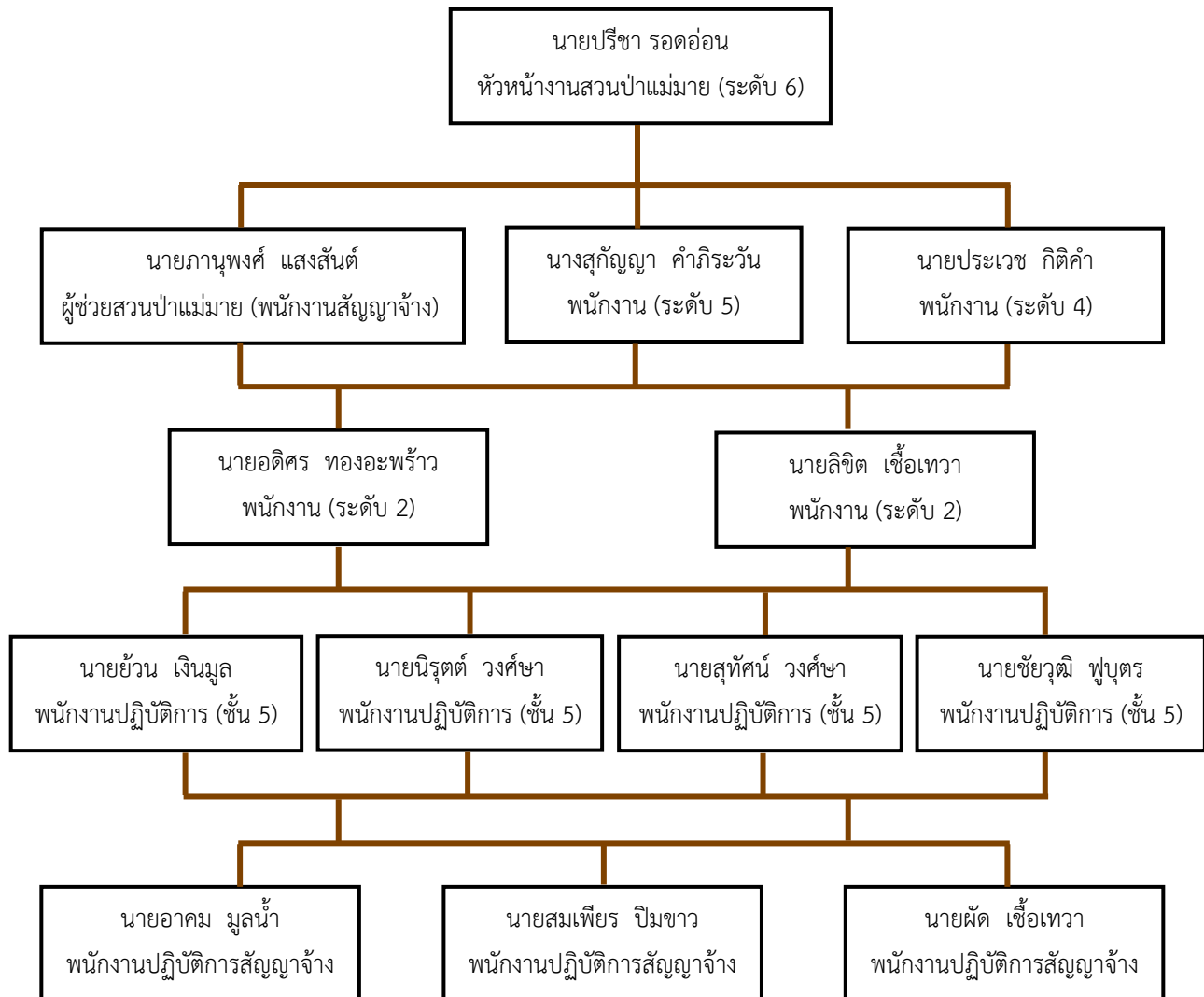



การดำเนินงานการจัดการสวนป่าอย่างยั่งยืนของงานสวนป่าแม่มาย

1. ด้านเศรษฐกิจ

- พื้นที่ให้ผลผลิตทั้งหมด 18,842.56 ไร่
- ความเพิ่มพูนเฉลี่ย (AYI) 0.17 ลบ.ม./ไร่/ปี
- ความเพิ่มพูนทั้งปีของสวนป่าฯ 3,203.24 ลบ.ม./ปี



\* ข้อมูลดังกล่าว ได้จากการสำรวจปริมาณกำลังผลิตของสวนป่าแม่มาย ประจำปี 2557-2558

1.1 การทำไม้ประจำปี 2559

- แปลง 2516 เนื้อที่ 443.26 ไร่ ปริมาตร 3,000 ลบ.ม.
- แปลง 2527 เนื้อที่ 362.48 ไร่ ปริมาตร 500 ลบ.ม.
- แปลง 2528 เนื้อที่ 396.22 ไร่ ปริมาตร 720 ลบ.ม.

รวมทั้งหมด 4,220 ลบ.ม.



\* การทำไม้ของสวนป่าแม่มายไม่เกินปริมาณความเพิ่มพูนทั้งปี เพื่อให้เกิดการฟื้นตัวของป่า และทำการปลูกเสริมรอบตัด พื้นที่ 2 หลังการทำไม้เสร็จ

แผนการทำไม้ของงานสวนป่าแม่มาย

ปีที่ดำเนินการ	แปลงปี	เนื้อที่ (ไร่)	ปริมาตร (ลบ.ม.)	วิธีการตัดสาง
2559	2516	443.26	3,000.00	final
	2527	362.48	500.00	thinning 2
	2528	396.22	720.00	thinning 2
2560	2514	188.25	400.00	final
	2516	320.00	1,700.00	final
	2528	535.49	1,500.00	thinning 2
2561	2518	152.35	1,200.00	final
	2519	225.02	1,700.00	final
	2544/2511	148.41	100.00	thinning 1
	2544/2512	405.56	500.00	thinning 1
2562	2519	424.28	3,200.00	final
	2545/2511	305.05	300.00	thinning 1
	2545/2513	329.57	300.00	thinning 1



### 1.2 การปลูกสร้างสวนป่า ประจำปี 2559

สวนป่าแม่มายได้ดำเนินการปลูกเสริมรอบตัดพื้นที่ 2 แปลงปี 2559/2515 รวมทั้งหมดเป็นเนื้อที่ 662.93 ไร่

ได้ดำเนินการดูแลตามแผนการดำเนินงานจัดการสวนป่า สักแปลงปลูกเสริมรอบตัดพื้นที่ 2 และป้องกันการลักลอบขโมยไม้ในพื้นที่ สวนป่าแม่มายดังนี้



#### การดำเนินงานปลูกเสริมรอบตัดพื้นที่ 2 ของงานสวนป่าแม่มาย

ลำดับที่	ปีที่ปลูกเสริมรอบตัดพื้นที่ 2	แปลงปีปลูกสร้างเดิม	พื้นที่ปลูกเสริมรอบตัดพื้นที่ 2 (ไร่)
1	2544, 2545, 2546	2511	734.90
2	2544, 2546, 2547	2512	922.33
3	2545, 2547	2513	897.53
4	2547, 2548	2514	1,016.53
5	2548, 2559	2515	799.76
6	2549, 2550	2517	933.86
7	2550, 2551, 2552	2518	824.47
8	2551, 2552, 2553, 2554, 2557, 2558	2523	3,106.39
9	2555, 2556, 2558	2524	1,319.52
รวมทั้งหมด		26 แปลง	10,555.29 ไร่



## 2. ด้านสิ่งแวดล้อม

พื้นที่สวนป่าแม่มาয়สวนใหญ่เป็นที่ราบเชิงภูเขา สูงจากระดับน้ำทะเลปานกลาง 235 - 995 เมตร สภาพป่าทั่วไปเป็นป่าเบญจพรรณที่มีไม้สักปัจจุบันพบว่าไม้ป่าเต็งรังกันไว้เป็นพื้นที่อนุรักษ์ มีพรรณไม้ตามธรรมชาติที่สำคัญได้แก่ สัก แดง ประดู่ป่า เต็ง รัง ยางพลวง ชิงชัน และอื่นๆ ทรัพยากรสัตว์ป่าที่พบสัตว์เลี้ยงลูกด้วยนม ได้แก่ กระแตเหนือ หมูป่า หมาจิ้งจอก กระต่ายป่า สัตว์เลื้อยคลาน ได้แก่ ตะกวด แย้ กิ้งก่าหัวแดง และงูชนิดต่างๆ สัตว์ครึ่งบกครึ่งน้ำ ได้แก่ กบนา คางคกบ้าน เขียดจระนา สัตว์ปีก ได้แก่ ไก่ป่า นกกางเขนดง นกแซงแซว นกปรอท นกกระปูด และนกเขา เป็นต้น

สวนป่าแม่มาয়ได้กำหนดพื้นที่อนุรักษ์รวมกันทั้งสิ้น 1,680.65 ไร่ คิดเป็น 7.75 % ของเนื้อที่สวนป่าทั้งหมด ( 21,670.62 ไร่ ) โดยแบ่งพื้นที่อนุรักษ์ ออกเป็นแต่ละประเภท ดังนี้

- 1.พื้นที่สองฝั่งลำห้วย (Stream Bank) จำนวน 828.142 ไร่
- 2.พื้นที่แนวกันชน (Buffer Zone) จำนวน 98.533 ไร่
- 3.พื้นที่อนุรักษ์ จำนวน 748.928 ไร่
- 4.พื้นที่ที่มีคุณค่าสูงด้านการอนุรักษ์ (HCV) จำนวน 5.048 ไร่



หนังสือการสำรวจความหลากหลายทางชีวภาพสวนป่าแม่มาয়

ผลการตรวจสอบสถานภาพ (Status) จากการสำรวจพบว่า ไม้พบนชนิดพรรณพืช และสัตว์ป่าที่ถูกจัดอยู่ในกลุ่มสถานภาพที่ถูกคุกคาม (threatened status) ตามการจัดของ สำนักงานนโยบายและแผนทรัพยากรธรรมชาติและสิ่งแวดล้อม (ONEP, 2006) และ IUCN (2010) ตามผลการสำรวจความหลากหลายทางชีวภาพในพื้นที่สวนป่าแม่มาয় (สำรวจโดยคณะมหาวิทยาลัยแม่โจ้-แพร่ เฉลิมพระเกียรติ, 2557)

**การตรวจสอบติดตามด้านสิ่งแวดล้อม** งานสวนป่าแม่มายได้ทำการหมายแนวเขตพื้นที่อนุรักษ์ ตัดป้ายสื่อความหมาย และทำบันทึกการตรวจสอบติดตามสภาพของพื้นที่อนุรักษ์ และงานสวนป่าฯ ได้กำหนดต้นไม้อนุรักษ์ พร้อมทั้งตัดป้ายให้ทราบอย่างชัดเจน และทำการบันทึกดูแลตรวจสอบติดตาม

- การหมายแนวเขตและการตัดป้ายสื่อความหมายบริเวณพื้นที่อนุรักษ์



- การตัดป้ายสื่อความหมายต้นไม้อนุรักษ์และการตรวจติดตามผล



การตรวจสอบติดตามการพังทลายของดิน ตามสถานีตรวจวัดการพังทลายของดินในพื้นที่สวนป่าแม่มาย แปลงปี 2523, 2521 ในการตรวจสอบติดตามพบว่าค่าการพังทลายของดินในพื้นที่ของสวนป่าแม่มาย อยู่ในระดับที่น้อยมาก ซึ่งไม่ก่อให้เกิดผลกระทบต่อทรัพยากรทางธรรมชาติ และทรัพยากรที่เป็นปัจจัยสำคัญในการดำเนินชีวิตประจำวันของชุมชนรอบพื้นที่สวนป่า เช่น ทรัพยากรน้ำที่ใช้ในการอุปโภค บริโภค เป็นต้น



ภาพสถานีตรวจวัดการพังทลายของดินและตรวจวัดการพังทลายของดิน

## 2.1 พื้นที่ที่มีคุณค่าสูงด้านการอนุรักษ์ (HCV)

พื้นที่ที่มีคุณค่าสูงด้านการอนุรักษ์ (HCV) หมายถึงคุณค่าของสิ่งมีชีวิต คุณค่าด้านนิเวศวิทยา คุณค่าด้านวัฒนธรรมและสังคม ที่ได้รับการพิจารณาว่ามีความโดดเด่นสำคัญมาก ทั้งในระดับนานาชาติ ระดับภูมิภาคหรือในระดับโลก ซึ่งคุณค่าเพื่อการอนุรักษ์อย่างสูงนี้ จำเป็นอย่างยิ่งต้องได้รับการคุ้มครอง รวมถึงต้องสร้างมาตรการหรือแผนเพื่อการจัดการและติดตามเพื่อให้แน่ใจสิ่งที่ได้รับการพิจารณาให้อยู่ในสถานภาพ HCV นั้นยังคงอยู่หรือได้รับการพัฒนาไปในทิศทางที่ดียิ่งขึ้น

จากการสำรวจและประชุมกับชุมชนได้ลงความเห็นในการกำหนดพื้นที่ HCV ในพื้นที่สวนป่าแม่มาย แบ่งพื้นที่ HCV แต่ละประเภทความสำคัญ ดังนี้

### 1. HCV 6 Cultural identity of local communities: บ่อฟ้า

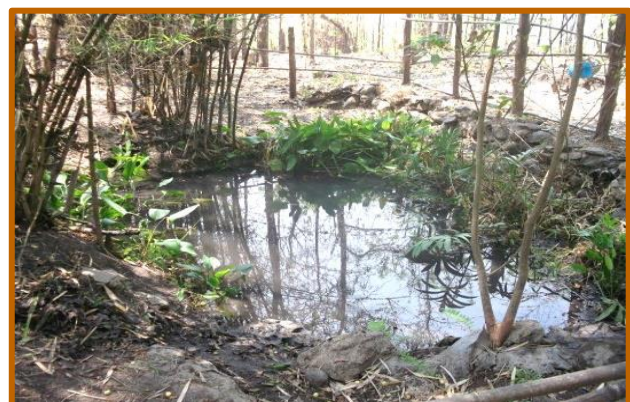
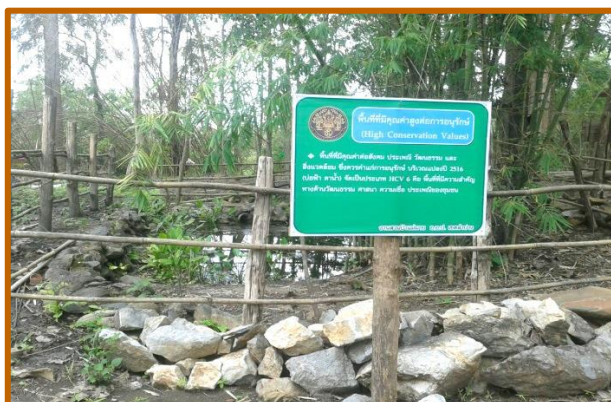





**การจัดการและการตรวจติดตาม** ทางงานสวนป่าแม่มายได้จัดชุดสำรวจ และดูแลพื้นที่ HCV โดยการบันทึกลงในแบบบันทึกตรวจติดตามพื้นที่ HCV เมื่อพบความเสียหาย หรือมีแนวโน้มที่จะเกิดความเสียหายต่อพื้นที่ เพื่อนำไปสู่แนวทางการป้องกันและแก้ไขต่อไป

**ผลการตรวจติดตาม** จากการสำรวจตรวจติดตามไม่พบความเสียหาย และผลกระทบจากการประกอบกิจกรรมของงานสวนป่าแม่มาย จากปัจจัยภายนอกต่อพื้นที่ HCV คือ บ่อฟ้า มีแนวโน้มของไฟป่าในช่วงฤดูแล้ง งานสวนป่าแม่มายจึงได้ทำการป้องกันไฟป่า โดยการทำแนวกันไฟ และตรวจตราป้องกันพื้นที่ดังกล่าวเพิ่มขึ้น นอกจากนี้ทางสวนป่าแม่มายได้ร่วมกับชุมชนปลูกต้นไม้บริเวณพื้นที่บ่อฟ้าเพื่อเป็นการเพิ่มต้นไม้ภายในพื้นที่ HCV เพื่อในการอนุรักษ์ และการจัดการทรัพยากรธรรมชาติอย่างยั่งยืนต่อไป

## 2.2 การสำรวจผลกระทบทางสิ่งแวดล้อม (SITE INSPECTION) ก่อนการทำไม้

การสำรวจผลกระทบทางสิ่งแวดล้อม หรือ Site Inspection นั้น มีวัตถุประสงค์เพื่อสำรวจความเสี่ยง แนวโน้ม และผลกระทบที่จะเกิดขึ้นต่อสิ่งแวดล้อมบริเวณพื้นที่ที่มีการปฏิบัติงานของสวนป่า เช่น การปฏิบัติงานด้านการทำไม้ การปฏิบัติงานด้านการปลูกสร้างสวนป่า และการสร้างถนนป่าไม้ ซึ่งงานสวนป่าแม่มายจะดำเนินการสำรวจ Site Inspection ทั้งก่อนและหลังการปฏิบัติงาน เพื่อหาแนวทางการปฏิบัติงาน ป้องกันและตระหนักถึงผลกระทบที่จะเกิดขึ้นต่อสิ่งแวดล้อม

จากการสำรวจพื้นที่ด้วยเครื่องมือแบบการสำรวจ Site Inspection ตามแผนการดำเนินงาน ประจำปี 2558 ในการดำเนินงานด้านทำไม้ ปลูกสร้างสวนป่าและสร้างถนนป่าไม้ สรุปได้ว่าไม่พบพืชพรรณ และสัตว์ที่หายากใกล้สูญพันธุ์ รวมทั้งพื้นที่ HCV บริเวณพื้นที่แปลงทำไม้และพื้นที่ปลูกสร้างสวนป่า งานสวนป่าแม่มายได้กำหนดแนวทางการจัดการเพื่อป้องกันผลกระทบต่อสิ่งแวดล้อม พร้อมทั้งชี้แจงให้ผู้ปฏิบัติงานในพื้นที่ปฏิบัติตามแนวทาง ดังนี้

1. กำหนดแนวกันชน (Buffer Zone) หรือไม้ใกล้ทางตรวจการ
2. ละเว้นการทำไม้บริเวณพื้นที่สองฝั่งลำห้วย (Stream Bank)
3. สร้างฝายดักตะกอน และชะลอความชุ่มชื้น บริเวณลำห้วยที่อยู่ในพื้นที่ทำไม้ รวมทั้งบริเวณใกล้พื้นที่ทำไม้
4. งดเว้นการตัดถนนป่าไม้ใหม่ รวมทั้งระมัดระวังเมื่อจำเป็นต้องสร้างถนนป่าไม้



ภาพแนวกันชน (Buffer Zone) และการสร้างฝายดักตะกอนบริเวณลำห้วยที่อยู่ในพื้นที่ทำไม้

### 3. ด้านสังคม

ชุมชนรอบพื้นที่สวนป่าแม่มายส่วนใหญ่อยู่ในตำบลบ้านแลง ซึ่งเป็นที่ตั้งของสำนักงานสวนป่าแม่มาย และหมู่บ้านที่อยู่รอบสวนป่าแม่มายมีทั้งหมด 12 หมู่บ้าน ปัจจุบันหมอนไม้ชั่วคราวตั้งอยู่ที่บริเวณแปลงปี 2523 และอยู่ในบริเวณพื้นที่ของหมู่ที่ 5 บ้านดง จากการสำรวจและสอบถามผู้นำชุมชนรอบสวนป่าแม่มายพบว่าไม่มีชุมชนพื้นเมืองอาศัยอยู่ในบริเวณพื้นที่สวนป่าแม่มายเลย

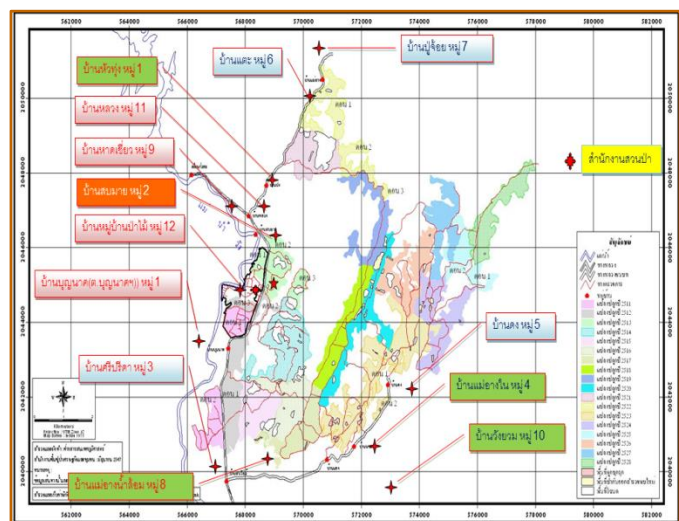

ภาพแสดงตำแหน่งหมู่บ้านที่อยู่รอบสวนป่าแม่มาย

#### 3.1 นโยบายของสวนป่าแม่มายด้านสังคม

- พิจารณาจ้างแรงงานจากชุมชนท้องถิ่นใกล้ๆ สวนป่าเป็นอันดับแรกและกำหนดค่าจ้างแรงงานด้วยความเป็นธรรม
- มีการฝึกอบรมให้ความรู้พนักงานสวนป่าและคนงาน
- จัดสวัสดิการด้านอุปกรณ์และเครื่องมือด้านความปลอดภัยในการปฏิบัติงาน
- ส่งเสริมสวัสดิการและสวัสดิภาพให้กับคนงาน
- สนับสนุนด้านการศึกษาและศาสนา

- จำหน่ายไม้สักของสวนป่าให้กับชุมชนท้องถิ่นและหมู่บ้านป่าไม้ตามนโยบายขององค์การอุตสาหกรรมป่าไม้
- สร้างโครงการความร่วมมือกับชุมชนท้องถิ่น
- ส่งเสริมด้านอุตสาหกรรมไม้ต่อเนื่อง
- มีระบบแก้ไขข้อขัดแย้งกับชุมชนท้องถิ่น
- มีพนักงานสร้างความสัมพันธ์กับชุมชนท้องถิ่น
- ส่งเสริมการมีส่วนร่วมของชุมชนในการจัดการสวนป่า

### 3.2 ภาพการร่วมกิจกรรมทางสังคมและชุมชนรอบพื้นที่สวนป่าแม่มาย

- ปลูกต้นไม้และร่วมสร้างฝายชะลอน้ำร่วมกับชุมชนรอบสวนป่า



- ร่วมสืบสานประเพณีชุมชนท้องถิ่นในพื้นที่อนุรักษ์ (HCV) บ่อฟ้า



- ร่วมถอดถักดินสามัคคีวัดพระบาทเมืองมาย ตำบลบ้านแลง อำเภอเมือง จังหวัดลำปาง



- การจัดฝึกอบรมการปฐมพยาบาลเบื้องต้นให้แก่ผู้ปฏิบัติงานสวนป่าแม่มาย



- ร่วมจัดนิทรรศการเนื่องในงานวันเด็กแห่งชาติ ณ องค์การบริหารส่วนตำบลบ้านแลง





## แผนการจัดการสวนป่าแม่มา ระยะยาว 5 ปี

ลำดับที่	รายละเอียด	2559	2560	2561	2562	2563
1.	<b>ด้านเศรษฐกิจ</b> - แผนการทำไม้ (ลบ.ม.) - แผนการปลูกเสริมฯ (ไร่)	4,220.00 662.93	3,600.00 443.26	3,500.00 508.25	3,800.00 377.37	4,000.00 424.28
2.	<b>ด้านสังคม</b> - กรมธรรม์อุบัติเหตุ (ปีละ) - ตกลงกับชุมชน (ครั้ง) - มวลชนสัมพันธ์ (ครั้ง) - การจ้างแรงงาน (%)	1 1 12 100	1 1 12 100	1 1 12 100	1 1 12 100	1 1 12 100
3.	<b>ด้านสิ่งแวดล้อม</b> - พื้นที่ HCV - พื้นที่อนุรักษ์ (ไร่) - ต้นไม้อนุรักษ์ (ต้น) - สถานีวัดการพังทลายของดิน (ครั้ง) - Site Inspection (ครั้ง/ปี/กิจกรรม)	1 1,680.65 30 3 2	1 1,680.65 30 3 2	1 1,680.65 30 3 2	1 1,680.65 30 3 2	1 1,680.65 30 3 2

## ผลการดำเนินงานของสวนป่าที่ผ่านมา

สวนป่าแม่มา มีการดำเนินงานได้ตามแผนการจัดการที่ได้กำหนดไว้ ทุกประการ ทำให้มีความยั่งยืน และสรุปผลการดำเนินงานในปี 2558 ดังนี้

1. ด้านเศรษฐกิจ ผลการทำไม้แปลงปี 2515 และแปลงปี 2527 ปริมาตรรวม 3,617.45 ลบ.ม. มีการจำหน่ายไม้ให้กับราษฎรประชาชนทั่วไปได้ใช้ไม้ที่ถูกต้องตามกฎหมายสร้างรายได้ให้กับสวนป่าแม่มาเป็นเงิน 24,082,652.24 บาท มีค่าใช้จ่ายในการลงทุนและใช้ในการดำเนินงาน เป็นเงิน 10,694,156.52 บาท

2. ด้านสิ่งแวดล้อม สวนป่าแม่มา ดำเนินการจัดทำกิจกรรมตามแผนการจัดการที่เกี่ยวกับสิ่งแวดล้อมทั้งสิ้น 12 กิจกรรม เช่น การป้องกันไฟป่า การปลูกต้นไม้เพื่อการอนุรักษ์สิ่งแวดล้อมในพื้นที่สวนป่า และแต่งตั้งเจ้าหน้าที่ในการตรวจตราป้องกันรักษาพื้นที่ HCV และพื้นที่ของสวนป่าจำนวน 21,670.622 ไร่ เป็นต้น มีค่าใช้จ่ายด้านสิ่งแวดล้อมเป็นเงินประมาณ 78,000 บาท

3. ด้านสังคม สวนป่าแม่มายได้มีกิจกรรมที่บริการด้านสังคม เช่น การเข้าร่วมกิจกรรมของชุมชนในท้องถิ่น และหน่วยงานต่างๆ ในท้องถิ่น การทำประกันชีวิตกลุ่ม เป็นต้น การจ่ายเป็นค่าจ้างแรงงานชุมชนรอบสวนป่าให้มีงานและมีรายได้ โดยสรุปค่าใช้จ่ายที่ใช้ด้านสังคมเป็นเงินประมาณ 1,942,275.00 บาท ในการจัดการสวนป่าอย่างยั่งยืน ทั้งสามด้านโดยสรุปมีความสำเร็จและยั่งยืน ตามที่ได้ตั้งวัตถุประสงค์ไว้ทุกประการ

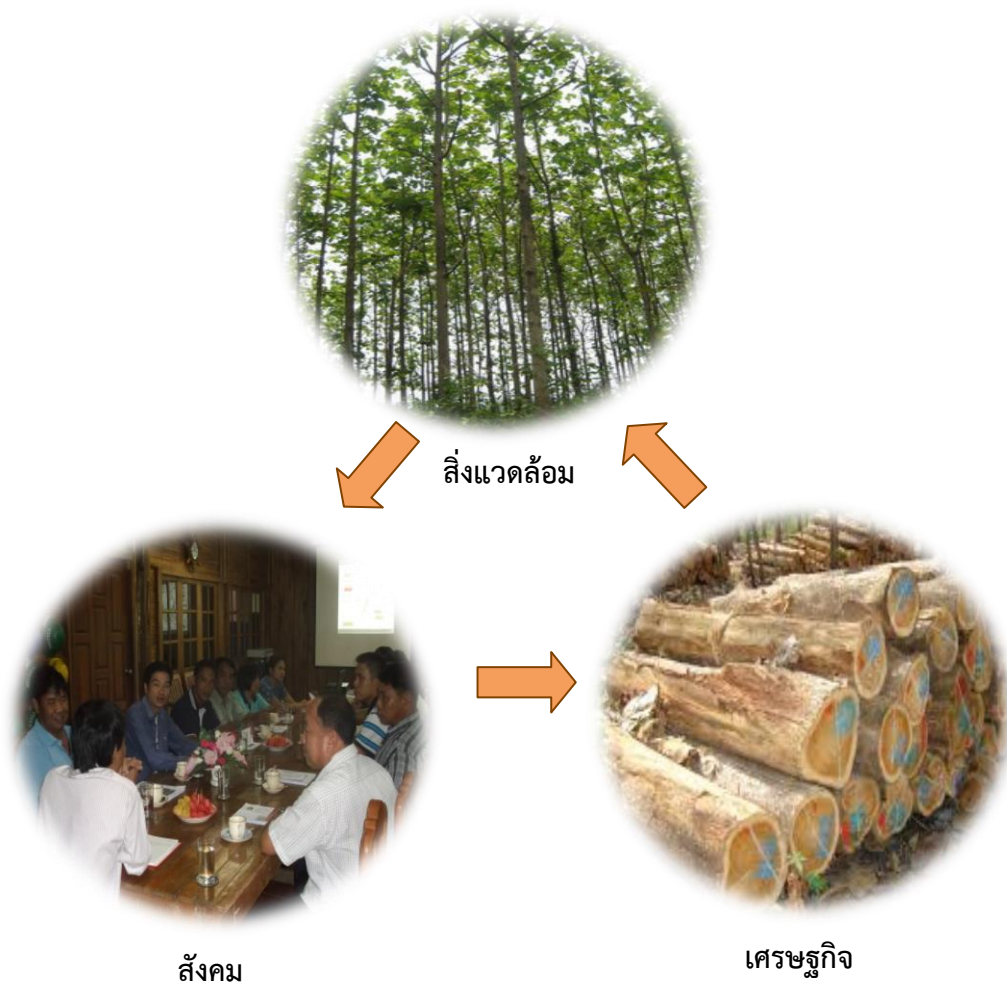



1 กุมภาพันธ์ 2559

[เอกสารเผยแพร่ การจัดการสวนป่าอย่างยั่งยืน งานสวนป่าแม่มาย]

## วิสัยทัศน์ องค์การอุตสาหกรรมป่าไม้

“เป็นผู้นำการจัดการสวนป่าเศรษฐกิจอย่างยั่งยืน เพื่อยกระดับอุตสาหกรรมไม้ของ อ.อ.ป.”



ติดต่อ : สำนักงานสวนป่าแม่มาย หมู่ 12 ตำบลบ้านแลง อำเภอเมือง จังหวัดลำปาง รหัสไปรษณีย์ 52000

โทร. 084-3787366 Email : maemy123@hotmail.com

\*\*\*สามารถเสนอแนะข้อคิดเห็นได้ที่กล่องรับข้อความของงานสวนป่าแม่มายบริเวณหน้าสำนักงานสวนป่าแม่มาย\*\*\*