



ระบบการจัดการสวนป่าอย่างยั่งยืน (Sustainable Forest Plantation Management System)

องค์การอุตสาหกรรมป่าไม้ (อ.อ.ป.) เป็นรัฐวิสาหกิจ สังกัดกระทรวงทรัพยากรธรรมชาติและสิ่งแวดล้อม ซึ่งมีนโยบาย มุ่งเน้นให้สวนป่าในสังกัดมุ่งปฏิบัติการจัดการสวนป่าอย่างยั่งยืน เพื่อก้าวสู่ระบบการจัดการสวนป่าที่เป็นสากลโดยการ ปลูกสร้าง สวนป่า คุ้มครองรักษาบูรณะป่าไม้เพื่อประโยชน์แก่การป่าไม้ โดยได้กำหนดพันธ ะกิจด้านธุรกิจ ประกอบด้วย การพัฒนาที่ดินสวน ป่า โดยอนุรักษ์และพัฒนาให้เป็นสวนป่าเศรษฐกิจอย่างยั่งยืน เป็นรากฐานการผลิต ไม้และบริการส่งเสริมการปลูกไม้เศรษฐกิจ สู่ ภาคเอกชน ชุมชนท้องถิ่นอย่างครบวงจร เพื่อตอบสนองความต้องการใช้ไม้ของประเทศอย่างพอเพียงและยั่งยืน ส่งเสริมและ สนับสนุนธุรกิจอุตสาหกรรมไม้ เพื่อสร้างมูลค่าเพิ่มและธุรกิจบริการที่มีป่าไม้เป็นพื้นฐานให้ประชาชนได้รับบริการที่ได้มาตรฐาน มี การจัดการด้านการตลาดอย่างครบวงจร พัฒนาระบบและสร้างกลไกการตลาดไม้เศรษฐกิจอย่างเป็นธรรม เพื่อให้การปลูกไม้ เศรษฐกิจได้รับผลตอบแทนที่คุ้มค่าและยั่งยืน อีกทั้งยังช่วยส่งเสริมและพัฒนา สังคม ชุมชนท้องถิ่นโดยใช้สวนป่าเป็นฐานในการ ดำเนินงานช่วยเหลือสร้างงานสร้างอาชีพให้แก่เกษตรกรรอบเขตสวนป่าตามแนวทางเศรษฐกิจพอเพียง อนุรักษ์และฟื้นฟู ทรัพยากรธรรมชาติและสิ่งแวดล้อม โดยประชาชนมีส่วนร่วม

การจัดการสวนป่าอย่างยั่งยืนประกอบด้วยความยั่งยืน 3 ประการ

- ความยั่งยืนด้านสิ่งแวดล้อม
- ความยั่งยืนด้านสังคม
- ความยั่งยืนด้านเศรษฐกิจ

วัตถุประสงค์ในการจัดการสวนป่าอย่างยั่งยืน

- รักษาสภาพสิ่งแวดล้อมในสวนป่า
- ส่งเสริมความหลากหลายทางชีวภาพในพื้นที่อนุรักษ์ของสวนป่า
- ฟื้นฟูสภาพธรรมชาติในสวนป่า
- อนุรักษ์แหล่งที่อยู่อาศัยของพืช และสัตว์หายากที่ถูกคุกคามและใกล้สูญพันธุ์
- ส่งเสริมสถานภาพด้านสังคม คุณภาพชีวิตที่ดีของชุมชน ท้องถิ่น
- สนับสนุนประสิทธิภาพของการใช้ประโยชน์สูงสุดของผลผลิตไม้จากสวนป่า

อัตรากำลังการบริหารจัดการงานสวนป่าแม่เกาะ





การดำเนินงานการจัดการสวนป่าอย่างยั่งยืนของงานสวนป่าแม่เมาะ

1. ด้านเศรษฐกิจ

- พื้นที่ให้ผลผลิตทั้งหมด 11,141.79 ไร่
- ความเพิ่มพูนเฉลี่ย (AYI) 0.229 ลบ.ม./ไร่/ปี
- ความเพิ่มพูนทั้งปีของสวนป่าฯ 2,551.47 ลบ.ม./ไร่/ปี

* ข้อมูลดังกล่าว ได้จากการสำรวจปริมาณกำลังผลิตของสวนป่าแม่เมาะ ประจำปี 2557-2558

การทำไม้

ประจำปี 2558

- แปลง 2523 เนื้อที่ 320 ไร่ ปริมาตร 1,280 ลบ.ม.
- แปลง 2524 เนื้อที่ 390 ไร่ ปริมาตร 390 ลบ.ม.

รวมทั้งหมด 1,670 ลบ.ม.



* การทำไม้ของสวนป่าแม่เมาะไม่เกินปริมาณความเพิ่มพูนทั้งปี เพื่อให้เกิดการฟื้นตัวของป่า และมีการปลูกเสริมรอบตัด พื้นที่ 2 (ปลูกใหม่ทดแทนทันที) หลังการทำไม้เสร็จ

แผนการทำไม้ของงานสวนป่าแม่เมาะ

ปีดำเนินการ	แปลงปี	เนื้อที่ (ไร่)	ปริมาตร (ลบ.ม.)	วิธีการตัดสาง
2558	2523	320	1,280	Selection thinning
	2524	390	390	Low thinning
2559	2523	327	800	Selection thinning
	2526	951	900	Low thinning
2560	2524	277	1,500	Selection thinning
	2527	654	600	Low thinning
	2524	417	450	Low thinning
2561	2524	293	1,500	Selection thinning
	2525	989	980	Low thinning

การปลูกสร้างสวนป่า ประจำปี 2558

- สวนป่าดำเนินการปลูกเสริมไม้สัก (รอบตัดพื้นที่ 2) แปลงปี 2558/2523 เนื้อที่ 376 ไร่ พร้อมทั้งบำรุงดูแลตามแผนการดำเนินงานจัดการสวนป่าไม้สักแปลงปลูกเสริม (รอบตัดพื้นที่ 2) (แปลงปลูกทดแทนทันทีหลังการทำไม้ในปี 2557)

- ดำเนินการบำรุงดูแลสวนป่าไม้สักแปลงเก่า เนื้อที่ 13,708 ไร่ และป้องกันการลักลอบขโมยไม้และบุกรุกพื้นที่ภายในเขตรับผิดชอบ



การดำเนินงานปลูกเสริมไม้สัก (รอบตัดพื้นที่ 2) ของงานสวนป่าแม่เกาะ อ.อ.ป. เขตลำปาง

ลำดับ	ปีที่ปลูกเสริม รอบตัดพื้นที่ 2	แปลงปี ปลูกสร้างเดิม	พื้นที่ปลูกเสริมรอบตัดพื้นที่ 2 (ไร่)
1	2546	2511	588.310
2	2550	2512	260.772
3	2545,2546,2547	2513	727.378
4	2544,2545	2514	777.813
5	2547,2548,2553	2516	594.057
6	2551,2553	2519	729.486
7	2549,2551,2552	2520	1,494.324
8	2553	2521	137.078
9	2554,2555,2556	2522	993.246
10	2557,2558	2523	814.869

2. ด้านสิ่งแวดล้อม

พื้นที่สวนป่าแม่เกาะมีลักษณะเป็นที่ราบเชิงเขา สูงจากระดับน้ำทะเลปานกลาง 300 - 350 สภาพป่าทั่วไปเป็นป่าเบญจพรรณแล้งและเต็งรังมีพรรณไม้ตามธรรมชาติที่สำคัญได้แก่ สัก แดง ประดู่ป่า เต็ง รัง ยางพลวง ฯลฯ ทรัพยากรสัตว์ป่าที่พบ สัตว์เลี้ยงลูกด้วยนม ได้แก่ หมีป่า กระรอก กระแต ตุ่น แมวดาว สัตว์เลื้อยคลาน ได้แก่ กิ้งก่าสวน แย้ ตะกวด เต่าเหลือง และงูชนิดต่าง ๆ สัตว์ครึ่งบกครึ่งน้ำ ได้แก่ กบนา เขียดจิก คางคกบ้าน เขียดตะปาด นก ได้แก่ เหยี่ยวชนิดต่าง ๆ ไก่ป่า นกแก้งเขนดง นกตะขาบทุ่ง นกปรอด นกกระปูด นกกระราง และนกเขา เป็นต้น

สวนป่าฯ ได้กำหนดพื้นที่อนุรักษ์รวมกันทั้งสิ้น 1,093.36 ไร่ (รวมพื้นที่ HCVA 205.36 ไร่แล้ว) คิดเป็น 7.76 % ของเนื้อที่สวนป่าทั้งหมด (14,084 ไร่) โดยแบ่งพื้นที่อนุรักษ์ ออกเป็นแต่ละประเภท ดังนี้

1. พื้นที่สองฝั่งลำห้วย (Stream Bank)
2. พื้นที่แนวกันชน (Buffer Zone)
3. พื้นที่ป่ากึ่งธรรมชาติ (Semi natural)
4. พื้นที่ที่มีคุณค่าสูงด้านการอนุรักษ์ (HCVA)

ผลการตรวจสอบสถานภาพ (Status) ของพรรณพืชที่สำรวจพบไม่พบชนิดพรรณพืชที่ถูกจัดอยู่ในกลุ่มสถานภาพที่ถูกคุกคาม (threatened status) แต่พบชนิดพันธุ์สัตว์ป่า ที่ถูกคุกคาม ส่วนใหญ่จัดอยู่ในสถานภาพเป็นกังวลน้อยที่สุด (Least concern) ตามการจัดของ สำนักงานนโยบายและแผนทรัพยากรธรรมชาติและสิ่งแวดล้อม (ONEP, 2006) และ IUCN (2010) เช่น เก้ง แมวดาว พังพอน เป็นต้น และมีแนวโน้มนกใกล้สูญพันธุ์ 2 ชนิดคือ ชะนีธรรมดา และลิงเสน (ตามผลการสำรวจความหลากหลายทางชีวภาพในพื้นที่สวนป่าแม่เกาะ สำรวจโดยคณะวนศาสตร์ มหาวิทยาลัยเกษตรศาสตร์ 2558)



พื้นที่ที่มีคุณค่าด้านการอนุรักษ์สูง(HCVA)

หมายถึงคุณค่าของสิ่งมีชีวิต เป็นพื้นที่ที่มีคุณค่าด้าน ชีววิทยา นิเวศวิทยา สังคม หรือวัฒนธรรมซึ่งคุณค่าเหล่านี้ถือ ว่ามีความโดดเด่น และมีความสำคัญยิ่งในระดับชาติ ระดับภูมิภาคหรือในระดับโลก ซึ่งคุณค่าเพื่อการอนุรักษ์อย่างสูงนี้ จำเป็นอย่างยิ่ง ต้องได้รับการคุ้มครอง รวมถึงต้องสร้างมาตรการหรือแผนเพื่อการจัดการและติดตามเพื่อให้แน่ใจสิ่งที่ได้รับการพิจารณาให้อยู่ใน สถานภาพ HCV นั้นยังคงอยู่หรือได้รับการพัฒนาไปในทิศทางที่ดียิ่งขึ้น

จากการสำรวจ และลงความเห็นกับชุมชนในการกำหนดพื้นที่ HCV ในพื้นที่สวนป่าแม่เกาะ ได้แบ่งพื้นที่ HCV แต่ละประเภทความสำคัญ ดังนี้

1. HCV 1.3 Endemic species : ไก่ป่าอีเห็น หมูป่า กุ้ง และตุ่น
2. HCV 5 Basic needs of local communities : ฝายทำสี
3. HCV 6 Cultural identity of local communities : สุสานหอยและพื้นที่อนุรักษ์ดอยผาก้าน

การจัดการและการตรวจติดตาม ทางงานสวนป่าแม่เกาะ ได้จัดชุดสำรวจ และดูแลพื้นที่ HCV โดยการบันทึกลงในแบบบันทึกตรวจติดตามพื้นที่ HCV เมื่อพบความเสียหาย หรือมีแนวโน้มที่จะเกิดความเสียหายต่อพื้นที่ เพื่อนำไปสู่แนวทางการป้องกันและแก้ไขต่อไป

ผลการตรวจติดตาม จากการสำรวจตรวจติดตามไม่พบความเสียหาย และผลกระทบจากการประกอบกิจกรรมของทางสวนป่าแม่เกาะ และจากปัจจัยภายนอก ต่อพื้นที่ HCV แต่อย่างใด แต่มีแนวโน้มของไฟป่าในช่วงฤดูแล้ง ซึ่งงานสวนป่าได้จัดทำแผนการป้องกันไฟป่า โดยการทำแนวกันไฟ และตรวจตราป้องกันพื้นที่ดังกล่าวเพิ่มมากขึ้นเป็นกรณีพิเศษ

พื้นที่ที่มีคุณค่าด้านการอนุรักษ์สูง

(High Conservation Value Area : HCV)

HCV 6 : Cultural identity of local communities พื้นที่อนุรักษ์ดอยผาก้าน
ดอยผาก้านเป็นบริเวณที่พบภาพเขียนสีของมนุษย์ยุคโบราณ มีอายุประมาณ 6,000 - 12,000 ปี เนื่องจากพื้นที่สวนป่าอยู่ใกล้กับบริเวณดังกล่าว จึงได้กันพื้นที่บางส่วนเพื่อการอนุรักษ์ เนื้อที่ประมาณ 11.45 ไร่



ดอยผาก้าน



ภาพเขียนสีโบราณ

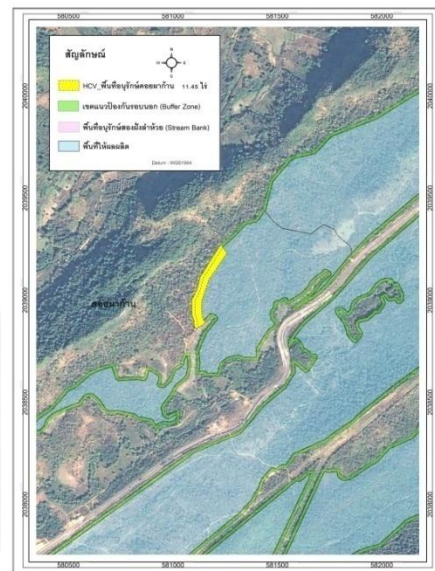



พื้นที่ที่มีคุณค่าด้านการอนุรักษ์สูง (High Conservation Value Area : HCV)

HCV 6 : Cultural identity of local communities สุสานหอยในเขตแปลงปี 2522
สุสานหอย เป็นซากฟอสซิลหอย อายุประมาณ 30 ล้านปี ชุมชนในบริเวณรอบสวนป่า
ต้องการให้ทางสวนป่าอนุรักษ์พื้นที่บริเวณนี้ไว้ เนื้อที่ประมาณ 6.84 ไร่



สุสานหอย พบซากฟอสซิลหอย
กระจายอยู่ในพื้นที่

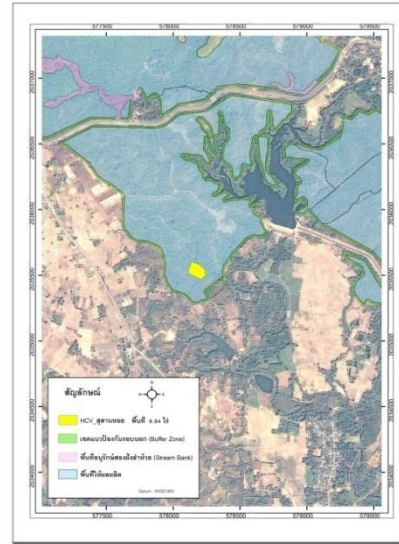

สวนป่าแม่เกาะ องค์การอุตสาหกรรมป่าไม้เขตลำปาง



พื้นที่ที่มีคุณค่าด้านการอนุรักษ์สูง (High Conservation Value Area : HCV)

HCV 5 : Basic Need of local communities อ่างเก็บน้ำท่าลี
สวนป่ากำหนดเป็นพื้นที่ที่มีคุณค่าด้านอนุรักษ์สูงเนื่องจาก
เป็นแหล่งกักเก็บน้ำ ชุมชนใช้ประโยชน์จากน้ำเพื่อการอุปโภคและจับสัตว์น้ำ
และยังเป็นแหล่งน้ำของสัตว์ป่าที่อาศัยอยู่ในพื้นที่ใกล้เคียง สวนป่าได้พิจารณา
และเห็นถึงผลกระทบที่จะเกิดขึ้นจากการดำเนินการของสวนป่า จึงได้กัน
พื้นที่ ในเขตสวนป่าตามที่แสดงในแผนที่ เพื่อการอนุรักษ์



อ่างเก็บน้ำท่าลี



ร่วมกับชุมชนค้นหาพื้นที่ HCV



หมายกำหนดขอบเขตพื้นที่ HCV

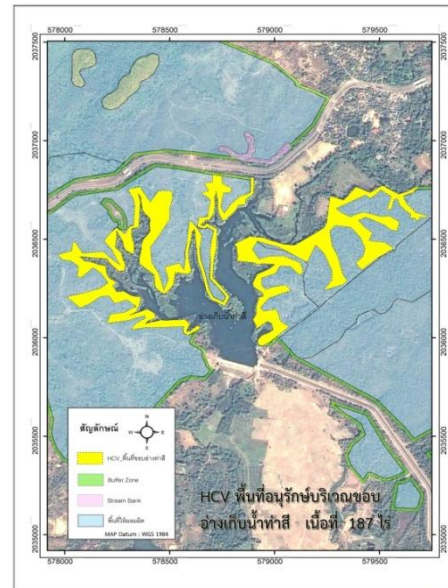

สวนป่าแม่เกาะ องค์การอุตสาหกรรมป่าไม้เขตลำปาง





การสำรวจผลกระทบทางสิ่งแวดล้อม (SITE INSPECTION) ก่อนการทำไม้

จากการสำรวจพื้นที่ด้วยเครื่องมือแบบการสำรวจ Site Inspection ก่อนการทำไม้ของแปลงทำไม้สวนป่าแม่เมาะ ไม่พบพืชพรรณ และสัตว์ที่หายาก ใกล้สูญพันธุ์ รวมทั้งพื้นที่ HCV บริเวณพื้นที่แปลงทำไม้และทางงานสวนป่าแม่เมาะ ได้กำหนด **แนวทางการจัดการเพื่อป้องกันผลกระทบต่อสิ่งแวดล้อม พร้อมทั้งชี้แจงให้ผู้ปฏิบัติงานในพื้นที่ปฏิบัติตามแนวทาง** ดังนี้

1. กำหนดแนวกันชน (Buffer Zone) หรือไม้ใกล้ทางตรวจการ
2. ละเว้นการทำไม้บริเวณพื้นที่สองฝั่งลำห้วย (Stream Bank) รวมถึงปลูกเสริมไม้ป่า เช่น มะค่าโมง และต้นไผ่ในพื้นที่อีกด้วย
3. สร้างฝายดักตะกอน และชะลอความชุ่มชื้น บริเวณลำห้วยที่อยู่ในพื้นที่ทำไม้ รวมทั้งบริเวณใกล้พื้นที่ทำไม้
4. การเคลื่อนไม้ไว้ในบริเวณพื้นที่ ที่เสี่ยงต่อการพังทลายของดิน
5. งดเว้นการตัดถนนป่าไม้ใหม่ รวมทั้งระมัดระวังเมื่อจำเป็นต้องสร้างถนนป่าไม้



3.ด้านสังคม

ชุมชนรอบพื้นที่สวนป่าแม่เมาะ ประกอบด้วย 4 ตำบล คือ ตำบลบ้านแลง ตำบลบ้านเสด็จ ตำบลแม่เมาะ และ ตำบลบ้านดง ซึ่งเป็นที่ตั้งของสำนักงานสวนป่าแม่เมาะ และหมู่บ้านป่าไม้สวนป่าแม่เมาะ ก็อยู่ในเขตพื้นที่นี้ด้วย

** จากการสำรวจ สอบถามผู้นำชุมชนรอบสวนป่าแม่เมาะ ไม่พบว่า มีชุมชนพื้นเมือง หรือชนเผ่าใดๆ ที่เคยอาศัยอยู่ในบริเวณพื้นที่สวนป่าแม่เมาะ หรือพื้นที่รอบสวนป่าแม่เมาะ*





นโยบายด้านสังคมของงานสวนป่าแม่เมาะ

- พิจารณาจ้างแรงงานจากชุมชนท้องถิ่นใกล้ๆสวนป่าเป็นอันดับแรกและกำหนดค่าจ้างแรงงาน ด้วยความเป็น ธรรม
- มีการฝึกอบรมให้ความรู้พนักงานสวนป่าและคนงาน
- ส่งเสริมอุปกรณ์และเครื่องมือด้านความปลอดภัยในการปฏิบัติงาน
- ส่งเสริมสวัสดิการและสวัสดิภาพให้กับคนงาน
- สนับสนุนด้านการศึกษาและศาสนา
- จ้างนายไม้สักของสวนป่าประมาณ 30% ให้กับชุมชนท้องถิ่นและหมู่บ้านป่าไม้
- สร้างโครงการความร่วมมือกับชุมชนท้องถิ่น
- ส่งเสริมด้านอุตสาหกรรมไม้ต่อเนื่อง
- มีระบบแก้ไขข้อขัดแย้งกับชุมชนท้องถิ่น
- มีพนักงานสร้างความสัมพันธ์กับชุมชนท้องถิ่น
- ส่งเสริมการมีส่วนร่วมของชุมชนในการจัดการสวนป่า

ภาพการร่วมกิจกรรมทางสังคม กับชุมชนรอบพื้นที่สวนป่า



- ร่วมงานสร้างฟังลูกนิมิต วัดท่าสี่ ต.บ้านดง อ.แม่เมาะ จ.ลำปาง



- สร้างฝายตักตะกอนและชะลอความชุ่มชื้น ร่วมกับคณะกรรมการหมู่บ้านสวนป่าแม่เมาะ



- ถวายเทียน เนื่องในวันเข้าพรรษา



- การจัดอบรมการใช้และบำรุงรักษาเลื่อยโซยนต์ และเทคนิคการล้มไม้ ให้แก่ผู้ปฏิบัติงานเพื่อความปลอดภัย



- การอบรมการปฏิบัติงานตรวจตราป้องกันการลักลอบตัดไม้ และการบุกรุกพื้นที่ของสวนป่าแม่เมาะ



- การจัดรายการวิทยุชุมชนนำเสนอผลงาน และการร่วมประชุมประชาคมกับหน่วยงานในท้องถิ่น

แผนการจัดการสวนป่า ระยะยาว 5 ปี

ลำดับ	รายละเอียด	2558	2559	2560	2561	2562
1.	ด้านเศรษฐกิจ - แผนการทำไม้(ลบ.ม.) - แผนการปลูกเสริมฯ (ไร่) (ปลูกทดแทนพื้นที่หลังการทำไม้)	1700 376	1700 320	2550 327	2480 277	2250 293
2.	ด้านสังคม - กรมธรรม์อุบัติเหตุ (ปีละ) - ตกลงกับชุมชน (ครั้ง) - มวลชนสัมพันธ์ (ครั้ง) - การจ้างแรงงาน (%) - การอบรม (ครั้ง)	1 1 12 100 3	1 1 12 100 3	1 1 12 100 3	1 1 12 100 3	1 1 12 100 3
3.	ด้านสิ่งแวดล้อม - พื้นที่ HCV (จุด) - พื้นที่อนุรักษ์ (ไร่) - ต้นไม้อนุรักษ์ (ต้น) - สถานีวัดการพังทลายของดิน (ครั้ง) - Site Inspection (ครั้ง/ปี/กิจกรรม) (ก่อนและหลังทำไม้/แปลงปี)	3 1093 9 3 2	3 1093 9 3 2	3 1093 9 3 2	3 1093 9 3 2	3 1093 9 3 2



ผลการดำเนินงานของสวนป่าในปีที่ผ่านมา

งานสวนป่าแม่เมาะ มีผลการดำเนินงานในปี 2557 ดังนี้

1. ด้านเศรษฐกิจ ผลการทำไม้แปลง 2523,2524 ปริมาตร 2,499.21 ลบ.ม. มีการจำหน่ายไม้ให้กับราษฎร ประชาชนทั่วไป ได้ใช้ไม้ที่ถูกต้องตามกฎหมาย สร้างรายได้ให้กับ สวนป่าแม่เมาะ เป็นเงิน 18,996,876.14 บาท มีค่าใช้จ่าย เป็นค่าจ้างทำไม้ และค่าใช้จ่ายในการดำเนินงาน เป็นเงิน 9,140,305.98 บาท

2. ด้านสิ่งแวดล้อม งานสวนป่าแม่เมาะ ดำเนินการจัดทำกิจกรรมตามแผนการจัดการ ที่เกี่ยวกับสิ่งแวดล้อม เช่น กิจกรรมการส่งเสริมความหลากหลายทางชีวภาพ การสำรวจผลกระทบก่อนและหลังทำไม้ (site inspection) การตรวจติดตามต้นไม้อนุรักษ์ การป้องกันไฟป่า การปลูกต้นไม้ป่า (ไม้มะค่าโมง) ในพื้นที่อนุรักษ์สองฝั่งลำห้วย มีการควบคุม กำจัดสารเคมีและของเสียต่าง ๆ และแต่งตั้งเจ้าหน้าที่ในการตรวจตราป้องกันรักษาพื้นที่ HCV และพื้นที่ของสวนป่าจำนวน 14,084 ไร่ เป็นต้น มีค่าใช้จ่ายด้านสิ่งแวดล้อม เป็นจำนวนเงิน 0.045 ล้านบาท

3. ด้านสังคม งานสวนป่าแม่เมาะ ได้มีกิจกรรมที่ บริการด้านสังคม เช่น การเข้าร่วมกิจกรรมของชุมชนในท้องถิ่น และหน่วยงานต่างๆในท้องถิ่น การมอบทุนการศึกษาของกองทุนพัฒนาท้องถิ่นสวนป่าแม่เมาะ การทำประกันชีวิต กลุ่มให้คนงาน การฝึกอบรมคนงานด้านความปลอดภัยต่าง ๆ การจัดรายการวิทยุให้ความรู้และส่งเสริมการปลูกป่า เป็นต้น การจ้างแรงงานชุมชนรอบสวนป่าทำให้ชุมชนมีงานทำและมีรายได้ โดยมีค่าใช้จ่าย ด้านสังคม เป็นจำนวนเงิน 5.4 ล้านบาท ในการจัดการสวนป่าอย่างยั่งยืน ทั้งสามด้านโดยสรุป มีความสำเร็จ และยั่งยืน ตามที่ได้ตั้งวัตถุประสงค์ไว้ทุกประการ

วิสัยทัศน์ องค์การอุตสาหกรรมป่าไม้

“เป็นผู้นำการจัดการสวนป่าเศรษฐกิจอย่างยั่งยืน เพื่อยกระดับอุตสาหกรรมไม้สู่สากล”

ติดต่อ สอบถาม : สำนักงานสวนป่าแม่เมาะ หมู่ 7 ต.บ้านดง อ.แม่เมาะ จ.ลำปาง รหัสไปรษณีย์ 52220

โทร 084-3635466 Email address : maemoh@windowslive.com

สามารถเสนอแนะข้อคิดเห็น ตามกล่องรับข้อความของงานสวนป่าแม่เมาะบริเวณหน้าสำนักงานสวนป่า