

ที่ ทส ๑๔๐๘/๑๗๘๘

องค์การอุตสาหกรรมป่าไม้ภาคเหนือบน  
องค์การอุตสาหกรรมป่าไม้ จังหวัดลำปาง

๓๐ เมษายน ๒๕๖๙

สำเนาประกาศองค์การอุตสาหกรรมป่าไม้ภาคเหนือบน เรื่อง การประมวลจำหน่ายไม้สักสวนป่ายืนต้น ตามแผนการผลิตไม้สักท่อนสวนป่า ประจำปี ๒๕๖๙ ของสวนป่าในสังกัด องค์การอุตสาหกรรมป่าไม้เขตลำปาง องค์การอุตสาหกรรมป่าไม้ภาคเหนือบน ประกาศ ณ วันที่ ๓๐ เดือนเมษายน พ.ศ. ๒๕๖๙ ส่งมาเรียน

๑. ผู้อำนวยการ
๒. รองผู้อำนวยการ (นายถนอมศักดิ์ เนียบแหลม) เพื่อโปรดทราบ
๓. ผู้อำนวยการสำนักทุกสำนัก (เว้นสำนักวิจัยพัฒนาและสารสนเทศ) เพื่อโปรดทราบและขอความกรุณาตีตประกาศประชาสัมพันธ์
๔. ผู้อำนวยการสำนักวิจัยพัฒนาและสารสนเทศ เพื่อโปรดทราบและขอความร่วมมือเผยแพร่ทางเว็บไซต์องค์การอุตสาหกรรมป่าไม้
๕. หัวหน้าฝ่ายทุกท่าน เพื่อทราบ
๖. ผู้จัดการทุกเขต/ส่วน เพื่อทราบและตีตประกาศประชาสัมพันธ์



(นายภพภพ ลรรพรัตน์)  
ผู้อำนวยการสำนัก  
องค์การอุตสาหกรรมป่าไม้ภาคเหนือบน

งานแผนงานและประเมินผล ส.ผป.

โทร. ๐ ๕๔๒๒ ๗๕๔๔

# สำเนา

ประกาศองค์การอุตสาหกรรมป่าไม้ภาคเหนือบน  
เรื่อง การประมูลจำหน่ายไม้สักสวนป่ายืนต้น ตามแผนการผลิตไม้สักท่อนสวนป่า ประจำปี ๒๕๖๙  
ของสวนป่าในสังกัด องค์การอุตสาหกรรมป่าไม้เขตลำปาง  
องค์การอุตสาหกรรมป่าไม้ภาคเหนือบน

ด้วยองค์การอุตสาหกรรมป่าไม้ภาคเหนือบน ประสงค์ที่จะทำการประมูลจำหน่ายไม้สักสวนป่ายืนต้น ตามแผนการผลิตไม้สักท่อนประจำปี ๒๕๖๙ ของสวนป่าในสังกัด องค์การอุตสาหกรรมป่าไม้เขตลำปาง โดย ปริมาตรไม้สักท่อนเมื่อมีการทำไม้ออกในปี ๒๕๖๙ ประมาณ ๒,๔๙๐.๐๐ ลบ.ม. มีรายละเอียดดังนี้

ลำดับ	สวนป่า	แปลงปี	เนื้อที่ทำไม้ (ไร่)	วิธีการทำไม้	ชั้นความโต รอบกึ่งกลาง ท่อน (ซ.ม.)	ปริมาตร (ลบ.ม.)	ราคากลาง อ.อ.ป.กำหนด ร้อยละของราคาตาราง *		หลักประกัน ของ (บาท)
๑	แม่เมาะ	๒๕๑๑	๙๑.๓๔	ตัดสร้างครั้งที่ ๑	๓๐ - ๕๙	๔๕.๐๐	ลดลง	๓๐.๐๐	๒๐,๐๐๐
					๖๐ - ๗๙	๒๗๐.๐๐	ลดลง	๒๐.๐๐	๕๐,๐๐๐
					๘๐ ขึ้นไป	๔๐๕.๐๐	ลดลง	๑๐.๐๐	๑๐๐,๐๐๐
รวม						๗๒๐.๐๐			
		๒๕๑๖	๑๙๙.๙๒	ตัดสร้างฯ ครั้งสุดท้าย	๓๐ - ๕๙	๓๖๐.๐๐	ลดลง	๓๐.๐๐	๒๐,๐๐๐
					๖๐ - ๗๙	๓๖๐.๐๐	ลดลง	๓๑.๒๕	๕๐,๐๐๐
					๘๐ ขึ้นไป	๑๘๐.๐๐	ลดลง	๒๓.๗๕	๑๐๐,๐๐๐
รวม						๙๐๐.๐๐			
รวมสวนป่าแม่เมาะ						๑,๖๒๐.๐๐			
๒	แม่สุก	๒๕๒๐ บล็อก ๓	๑๕๒.๗๒	ตัดสร้างฯ ครั้งสุดท้าย	๓๐ - ๕๙	๑๒๐.๐๐	ลดลง	๓๖.๐๐	๒๐,๐๐๐
					๖๐ - ๗๙	๓๐๐.๐๐	ลดลง	๒๕.๐๐	๕๐,๐๐๐
					๘๐ ขึ้นไป	๑๘๐.๐๐	ลดลง	๑๕.๕๐	๑๐๐,๐๐๐
รวมสวนป่าแม่สุก						๖๐๐.๐๐			
๓	เวียงมอก	๒๕๑๘ B๑	๑๓๖.๓๘	ตัดสร้างฯ ครั้งสุดท้าย	๓๐ - ๕๙	๒๐.๐๐	ลดลง	๕๖.๐๐	๒๐,๐๐๐
					๖๐ - ๗๙	๑๒๕.๐๐	ลดลง	๕๘.๐๐	๕๐,๐๐๐
					๘๐ ขึ้นไป	๑๒๕.๐๐	ลดลง	๕๓.๐๐	๑๐๐,๐๐๐
รวมสวนป่าเวียงมอก						๒๗๐.๐๐			
ออป.เขตลำปาง					๓๐- ๕๙	๕๔๕.๐๐			
					๖๐ - ๗๙	๑,๐๕๕.๐๐			
					๘๐ ขึ้นไป	๘๙๐.๐๐			
รวม ออป.เขตลำปาง						๒,๔๙๐.๐๐			

\* หมายเหตุ : ราคากลาง ในราคาเป็นร้อยละ ที่ อ.อ.ป. กำหนดและเปรียบเทียบกับจากราคากำหนดราคาจำหน่ายไม้สักสวนป่าของ องค์การอุตสาหกรรมป่าไม้ ตั้งแต่วันที่ ๑ มกราคม ๒๕๖๐

๑. ขอซื้อแบบเอกสารการประมูลจำหน่ายไม้สักยืนต้นตามแผนการทำไม้ประจำปี ๒๕๖๙ ของสวนป่าในสังกัด องค์การอุตสาหกรรมป่าไม้เขตลำปาง ในราคา ๑,๐๐๐.- บาท (หนึ่งพันบาทถ้วน) รวมภาษีมูลค่าเพิ่ม ได้ที่งานพัสดุ ส่วนอำนวยการ องค์การอุตสาหกรรมป่าไม้ภาคเหนือบน ที่อยู่เลขที่ ๒๖ ถนนท่ามะโอ ตำบลเวียงเหนือ อำเภอเมือง จังหวัดลำปาง ตั้งแต่วันที่ ๕ เดือนพฤษภาคม พ.ศ. ๒๕๖๙ ถึงวันที่ ๒๐ เดือนพฤษภาคม พ.ศ. ๒๕๖๙ ในวันและเวลาราชการ

/๒. ติดต่อ...

๒. ติดต่อขอตรวจสอบสภาพไม้สักสวนป่ายืนต้นในสังกัดองค์การอุตสาหกรรมป่าไม้เขตลำปาง ที่จะประมวลในพื้นที่แปลงป่าไม้ ณ สวนป่าในสังกัดฯ โดยแจ้งติดต่อประสานและนัดหมายก่อนล่วงหน้า ดังนี้

ลำดับ	สวนป่า	ชื่อ-สกุล หัวหน้าสวนป่า	หมายเลขโทรศัพท์
๒.๑	แม่เมาะ	นายอนุชิต เกษียร	๐๘๓-๙๐๐๓๑๔๓
๒.๒	แม่สุก	นายปิยะพันธ์ วรรณมณี	๐๘๔-๙๘๒๒๙๓๕
๒.๓	เวียงมอก	นายปรีชา รอดอ่อน	๐๙๕-๒๖๒๔๕๖๔

และสามารถสอบถามข้อมูลเพิ่มเติมได้ที่ องค์การอุตสาหกรรมป่าไม้เขตลำปาง ที่อยู่เลขที่ ๒๖ ถนนท่ามะโอ ตำบลเวียงเหนือ อำเภอเมือง จังหวัดลำปาง หมายเลขโทรศัพท์ ๐ ๕๔๒๒ ๗๕๔๔ ระหว่างวันที่ ๕ เดือนพฤษภาคม พ.ศ. ๒๕๖๙ ถึงวันที่ ๒๐ เดือนพฤษภาคม พ.ศ. ๒๕๖๙ ในวันและเวลาราชการ

๓. กำหนดยื่นของประมวลและวางหลักประกันของ ในวันพฤหัสบดี ที่ ๒๑ เดือนพฤษภาคม พ.ศ. ๒๕๖๙ ตั้งแต่เวลา ๑๐.๐๐ - ๑๑.๓๐ น. ณ ห้องประชุมองค์การอุตสาหกรรมป่าไม้ภาคเหนือบน เลขที่ ๒๖ ถนนท่ามะโอ ตำบลเวียงเหนือ อำเภอเมือง จังหวัดลำปาง และเปิดของประมวลตามลำดับ ดังนี้

ลำดับ	สวนป่า
๓.๑	แม่เมาะ
๓.๒	แม่สุก
๓.๓	เวียงมอก

ในวันและสถานที่เดียวกัน หลังจากการรับของประมวลผ่านพ้นไปแล้ว

ผู้สนใจติดต่อสอบถามรายละเอียด และเงื่อนไขตามประกาศข้างต้นนี้ ได้ที่องค์การอุตสาหกรรมป่าไม้ภาคเหนือบน โทร ๐ ๕๔๒๒ ๗๕๔๔ ในเวลาราชการ หรือ ดูรายละเอียดได้ที่ [www.northfio.com](http://www.northfio.com)

ประกาศ ณ วันที่ ๓๐ เดือนเมษายน พ.ศ. ๒๕๖๙

(ลงนาม) ภพภพ ลรรพรัตน์

(นายภพภพ ลรรพรัตน์)

ผู้อำนวยการสำนัก

องค์การอุตสาหกรรมป่าไม้ภาคเหนือบน

**สำเนาถูกต้อง**



(นางรติอโณทัย จันทรมานนท์)

พนักงาน (ระดับ ๕)

งานบริหารทั่วไป ส่วนอำนวยการ



รายละเอียดเงื่อนไขการประมูลจำหน่ายไม้สักสวนป่ายืนต้น  
ตามประกาศองค์การอุตสาหกรรมป่าไม้ภาคเหนือบน  
ครั้งที่ ..... / ๒๕๖๙

เรื่อง การประมูลจำหน่ายไม้สักสวนป่ายืนต้น ตามแผนการผลิตไม้สักท่อนสวนป่า  
ประจำปี ๒๕๖๙ ของสวนป่าในสังกัด องค์การอุตสาหกรรมป่าไม้เขตลำปาง  
(สวนป่าแม่เมาะ, สวนป่าแม่สุก และสวนป่าเวียงมอก) องค์การอุตสาหกรรมป่าไม้ภาคเหนือบน

ข้อ ๑. คุณสมบัติผู้มีสิทธิเข้าร่วมประมูลไม้ตามประกาศฉบับนี้

- ๑.๑ เป็นบุคคลธรรมดา หรือ นิติบุคคลตามกฎหมายไทย
- ๑.๒ ไม่เป็นผู้ได้รับเอกสิทธิ์ หรือความคุ้มครองซึ่งอาจปฏิเสธไม่ขึ้นศาลไทย เว้นแต่รัฐบาลของผู้เข้าประมูลจะได้มี คำสั่งให้สละเอกสิทธิ์ และความคุ้มครองนั้นแล้ว
- ๑.๓ เป็นผู้ไม่เคยถูกองค์การอุตสาหกรรมป่าไม้ปฏิเสธการติดต่อค้าขายด้วย
- ๑.๔ ผู้เข้าร่วมประมูลต้องไม่เป็นผู้มีผลประโยชน์ร่วมกับผู้เข้าร่วมประมูลรายอื่น ณ วันประกาศประมูล หรือไม่เป็นผู้กระทำการอันเป็นการขัดขวางการแข่งขันราคาอย่างเป็นธรรม

ข้อ ๒. ผู้ประมูลต้องนำหลักฐานแสดงต่อคณะกรรมการรับซอง ดังนี้

ผู้ประมูลจะต้องเสนอเอกสารหลักฐาน ยื่นมาพร้อมกับซองใบเสนอราคา โดยแยกไว้  
นอกซองใบเสนอราคาเป็น ๒ ส่วน

๒.๑ บัญชีเอกสารส่วนที่ ๑ อย่างน้อยต้องมีเอกสารดังต่อไปนี้

(๑) ในกรณีผู้ประมูลเป็นนิติบุคคล

ก. ห้างหุ้นส่วนสามัญหรือห้างหุ้นส่วนจำกัด ให้ยื่นสำเนาหนังสือรับรอง  
การจดทะเบียนนิติบุคคล บัญชีรายชื่อหุ้นส่วนผู้จัดการ ผู้มีอำนาจควบคุม ที่ได้คัดจากสำนักงานทะเบียนหุ้นส่วน  
บริษัท กรมพัฒนาธุรกิจการค้า กระทรวงพาณิชย์ หรือสำนักงานพาณิชย์จังหวัด ซึ่งออกให้ไม่เกิน ๖ เดือน  
นับถึงวันยื่นซองเสนอราคา และสำเนาใบจดทะเบียนภาษีมูลค่าเพิ่ม (ถ้ามี) พร้อมรับรองความถูกต้อง โดยให้  
ผู้มีอำนาจลงชื่อผูกพันนิติบุคคลนั้นเป็นผู้ลงนามในฐานะผู้ประมูล

ข. บริษัทจำกัดหรือบริษัทมหาชนจำกัดให้ยื่นสำเนาหนังสือรับรองการ  
จดทะเบียนนิติบุคคล หนังสือบริคณห์สนธิ บัญชีรายชื่อกรรมการผู้จัดการผู้มีอำนาจควบคุมและบัญชีผู้ถือหุ้น  
รายใหญ่ ที่ได้คัดจากสำนักงานทะเบียนหุ้นส่วนบริษัท กรมพัฒนาธุรกิจการค้า กระทรวงพาณิชย์ หรือสำนักงาน  
พาณิชย์จังหวัด ซึ่งออกให้ไม่เกิน ๖ เดือน นับถึงวันยื่นซองเสนอราคา และสำเนาใบจดทะเบียนภาษีมูลค่าเพิ่ม  
(ถ้ามี) พร้อมรับรองสำเนา ถูกต้อง โดยให้ผู้มีอำนาจลงชื่อผูกพันนิติบุคคลนั้นเป็นผู้ลงนามในฐานะผู้ประมูล

/ (๒) ในกรณีผู้ประมูล.....

(๒) ในกรณีที่ผู้ประมูลเป็นบุคคลธรรมดา หรือคณะบุคคลที่มีโชตินิติบุคคล ให้ยื่นสำเนาบัตรประจำตัวประชาชนและสำเนาทะเบียนบ้านของผู้ยื่น สำเนาข้อตกลงที่แสดงถึงการเข้าเป็นหุ้นส่วน (ถ้ามี) สำเนาบัตรประจำตัวประชาชน และสำเนาทะเบียนบ้านของผู้เป็นหุ้นส่วน พร้อมทั้งรับรองสำเนาถูกต้อง

(๓) ในกรณีที่ผู้ประมูลเป็นผู้ประมูลร่วมกันในฐานะเป็นผู้ร่วมค้า ให้ยื่นสำเนาสัญญาของการเข้าร่วมค้า สำเนาบัตรประจำตัวประชาชนของผู้ร่วมค้า และในกรณีที่ผู้เข้าร่วมค้าฝ่ายใดเป็นบุคคลธรรมดาที่มีเชื้อชาติไทย ก็ให้ยื่นสำเนาหนังสือเดินทาง หรือผู้เข้าร่วมค้าฝ่ายใดเป็นนิติบุคคล ให้ยื่นเอกสารตามที่ระบุไว้ใน ข้อ ๒.๑ (๑) พร้อมรับรองสำเนาถูกต้อง

(๔) บัญชีเอกสารส่วนที่ ๑ ทั้งหมดที่ได้ยื่นพร้อมกับซองใบเสนอราคาตามแบบที่แนบท้ายประกาศนี้ (เอกสาร ๗)

๒.๒ บัญชีเอกสารส่วนที่ ๒ อย่างน้อยต้องมีเอกสารดังต่อไปนี้

(๑) หนังสือมอบอำนาจซึ่งปิดอากรแสตมป์ตามกฎหมาย ในกรณีที่ผู้ประมูลมอบอำนาจให้บุคคลอื่นลงนามในใบเสนอราคาแทน ต้องยื่นเอกสารหนังสือมอบอำนาจซึ่งปิดอากรแสตมป์ครบถ้วนตามที่กฎหมายกำหนด พร้อมทั้งสำเนาทะเบียนบ้าน และสำเนาบัตรประจำตัวประชาชนที่รับรองความถูกต้องของผู้มอบอำนาจ และของผู้รับมอบอำนาจด้วย โดยตัวแทนต้องมีอำนาจทำการเจรจาตกลงเงื่อนไขรายละเอียดต่างๆแทนผู้เสนอราคาซื้อไม้สักท่อนล่องหน้าได้ทุกประการ และมีผลผูกพันเสมือนหนึ่งว่าผู้เสนอราคาได้กระทำด้วยตนเองทั้งสิ้น

ในกรณีที่เอกสารดังกล่าวข้างต้นเป็นภาพถ่ายผู้เข้าร่วมประมูลต้องลงนามรับรองความถูกต้องของภาพถ่ายเอกสารทุกฉบับนี้ด้วยและเมื่อ องค์การอุตสาหกรรมป่าไม้ประสงค์ที่จะขอคืนฉบับเอกสารเมื่อใด ผู้เข้าร่วมประมูลจะต้องสามารถนำมาให้ดูได้ทันที (เอกสาร ๘)

(๒) หลักประกันของ ตาม ข้อ ๓.

### ข้อ ๓. การวางหลักประกันของ

ผู้เข้าร่วมประมูลจะต้องวางหลักประกันของแบ่งเป็น

๑. ซองประมูลขนาดความโต ๓๐ - ๕๙ เซนติเมตร เป็นเงิน ๒๐,๐๐๐ บาท (สองหมื่นบาทถ้วน)

๒. ซองประมูลขนาดความโต ๖๐ - ๗๙ เซนติเมตรขึ้นไป เป็นเงิน ๕๐,๐๐๐ บาท (ห้าหมื่นบาทถ้วน)

๓. ซองประมูลขนาดความโตตั้งแต่ ๘๐ เซนติเมตรขึ้นไป เป็นเงิน ๑๐๐,๐๐๐ บาท (หนึ่งแสนบาทถ้วน)

ทั้งนี้ หากหลักประกันของที่ได้กำหนดไว้ข้างต้นสูงกว่ามูลค่าไม้ที่ประมูล ให้วางหลักประกันของไม่น้อยกว่าร้อยละ ๕ ของราคาไม้ที่ประมูล

โดยให้ใช้หลักประกันอย่างใดอย่างหนึ่งดังต่อไปนี้

๓.๑ เงินสด

๓.๒ แคชเชียร์เช็คที่ธนาคารสั่งจ่ายลงวันที่ที่ยื่นซองประมูล หรือก่อนหน้านั้นไม่เกิน ๗ วัน ทำการของ ทางราชการ และให้สั่งจ่ายในนาม “องค์การอุตสาหกรรมป่าไม้ภาคเหนือบน” และจะต้องวางหลักประกันของให้ครบตามจำนวนที่ กำหนด หากคณะกรรมการรับซองตรวจพบว่าวางหลักประกันของไม่ครบตามจำนวนที่กำหนด คณะกรรมการรับซองจะไม่รับพิจารณาใบเสนอราคานั้น

/ข้อ ๔. การเสนอ.....

## ข้อ ๔. การเสนอราคา

๔.๑ การเสนอราคาจะต้องใช้ใบเสนอราคาตามช่วงขนาดความโต ขององค์การอุตสาหกรรมป่าไม้เท่านั้น (เอกสาร ๔)

๔.๒ จะต้องเสนอราคาซื้อไม้สักท่อนสวนป่ายืนต้น **เท่ากับ หรือ เพิ่มขึ้น** จากราคากลาง เป็นร้อยละของตารางกำหนดราคา จำหน่ายไม้สักสวนป่าขององค์การอุตสาหกรรมป่าไม้ ตั้งแต่วันที่ ๑ มกราคม ๒๕๖๐ เป็นฐาน (เอกสาร ๓) ซึ่งเป็นราคา ที่คณะกรรมการกำหนดแบบเปิดเผย โดยเป็นราคาที่ยังไม่รวมภาษีมูลค่าเพิ่มผู้ซื้อจะรับมอบไม้สักท่อนสวนป่า ณ หมอนไม้ สวนป่า..... องค์การอุตสาหกรรมป่าไม้เขต..... (เอกสาร ๑) และราคาที่ยื่นซื้อนั้นจะต้องเป็นราคาที่เด็ดขาด ไม่มีเงื่อนไขใด ๆ นอกเหนือจากเงื่อนไขตามประกาศนี้ ทั้งนี้ ผู้ยื่นประมูลจะต้องไปตรวจสอบสภาพตัวอย่างไม้สักสวนป่า แต่ละแห่งที่จะซื้อชื้อขายก่อน และมีความพอใจในสภาพพื้นที่ตลอดจนเส้นทางขนส่งไม้ออกจากหมอนไม้ของสวนป่าที่ยื่นประมูล

๔.๓ กรอกรายละเอียดในใบเสนอราคาให้ชัดเจนด้วยอักษรพิมพ์ดีด หรือเขียนด้วยหมึกเป็นภาษาไทยที่อ่านง่ายที่สุด พร้อมทั้งชื่อ ที่อยู่ และลงลายมือชื่อไว้ด้วย หากมีข้อความตอนใดไม่ใช้ก็ให้ยกเลิกโดยวิธีขีดฆ่าด้วยความประณีต และผู้ประมูลจะต้องลงชื่อกำกับไว้ทุกแห่งด้วย

๔.๔ ให้ลงจำนวนร้อยละของราคาไม้ตามตารางกำหนดราคาจำหน่ายไม้สักสวนป่าขององค์การ อุตสาหกรรมป่าไม้ ตั้งแต่วันที่ ๑ มกราคม ๒๕๖๐ (เอกสาร ๓) ในใบเสนอราคาเป็นตัวเลข และมีตัวหนังสือกำกับ หากตัวเลขตัวหนังสือไม่ตรงกันให้ถือจำนวนเงินที่เป็นตัวหนังสือเป็นสำคัญ

๔.๕ กรณีผู้เข้าประมูลเป็นบุคคลธรรมดา และได้ลงลายมือชื่อฐานะผู้เสนอราคาเอง จะต้องแนบเอกสาร หลักฐานได้แก่ สำเนาบัตรประจำตัวประชาชนของผู้ยื่นประมูลประกอบ

หากตัวแทนของผู้เข้าประมูลเป็นผู้ลงชื่อในฐานะผู้เสนอราคาแทน จะต้องแนบเอกสารหลักฐาน ได้แก่ หนังสือมอบอำนาจ พร้อมสำเนาบัตรประจำตัวประชาชนของผู้มอบอำนาจและของตัวแทนซึ่งเจ้าพนักงานรับรองแล้วมาประกอบการพิจารณา และจะต้องแสดงข้อความให้ปรากฏในแบบเสนอราคาว่าลงชื่อเป็นตัวแทนผู้รับมอบอำนาจผู้ประมูลด้วย ผู้ประมูลด้วย

กรณีผู้ประมูลเป็นนิติบุคคล ให้ตัวแทนผู้มีอำนาจลงชื่อผูกพันนิติบุคคลนั้น ลงชื่อในฐานะผู้เสนอราคาแทน และจะต้องแนบเอกสารหลักฐาน ได้แก่ ภาพถ่ายหนังสือรับรองของสำนักงานทะเบียนหุ้นส่วนบริษัทรับรองสำเนา ถูกต้อง และหนังสือมอบอำนาจนิติบุคคลนั้นมาใช้ประกอบการพิจารณา

๔.๖ ผู้เสนอราคาจะต้องระบุชื่อ ชื่อสกุล ตำแหน่งหน้าที่ในนิติบุคคลนั้น ๆ ให้ชัดเจน

## ข้อ ๕. การยื่นซองประมูล

๕.๑ นำใบเสนอราคาสอดซอง ปิดผนึก และเขียนที่มุมซองว่า “ประมูลซื้อไม้สักท่อนสวนป่าประจำปีการผลิต ปี ๒๕๖๙ ของสวนป่าแม่เกาะ , แม่สุก , เวียงมอก (ระบุสวนป่าตามที่ประสงค์ซื้อ) องค์การอุตสาหกรรมป่าไม้เขตลำปาง องค์การอุตสาหกรรมป่าไม้ภาคเหนือบน ตามประกาศองค์การอุตสาหกรรมป่าไม้ภาคเหนือบน ที่...../๒๕๖๙ ลงวันที่..... ยื่นต่อคณะกรรมการรับซอง ภายในวัน เวลา ที่ระบุไว้ในประกาศฯ พร้อมเอกสารตามข้อ ๒. และหลักประกันซองตามข้อ ๓. โดยเอกสารตามข้อ ๒. และ ข้อ ๒. ให้แยกออกจากซองใบเสนอซื้อ ไม้สักสวนป่ายืนต้น

๕.๑.๑ ใบเสนอราคาตามช่วงความโตได้แก่

๕.๑.๑.๑ ใบเสนอราคาตามช่วงความโต ๓๐ - ๕๙ เซนติเมตร

๕.๑.๑.๒ ใบเสนอราคาตามช่วงความโต ๖๐ - ๗๙ เซนติเมตร

๕.๑.๑.๓ ใบเสนอราคาตามช่วงความโตตั้งแต่ ๘๐ เซนติเมตรขึ้นไป

ทั้งนี้ ผู้ยื่นเสนอราคาสามารถแจ้งความประสงค์ยื่นตามข้อ ๕.๑.๑.๑, ข้อ ๕.๑.๑.๒ และข้อ ๕.๑.๑.๓ หรือสามารถยื่นทั้ง ๓ ข้อได้

๕.๒ ผู้เข้าร่วมประมูลจะมายื่นซองด้วยตัวเอง หรือผู้แทนมายื่นก็ได้ โดยการมอบอำนาจ

๕.๓ เมื่อคณะกรรมการรับซองของประมูลแล้ว ผู้เข้าร่วมประมูลจะร้องขอเปลี่ยนแปลงแก้ไขข้อความใด ๆ อีกไม่ได้

๕.๔ ผู้เข้าร่วมประมูลแต่ละรายมีสิทธิยื่นซองใบเสนอราคาประมูลได้เพียง ๑ ซองเท่านั้น

๕.๕ เมื่อพ้นกำหนดเวลายื่นซองที่ระบุไว้ในประกาศฯ คณะกรรมการรับซอง จะยุติการรับซองทันที ผู้ประมูลจะร้องขอขยายเวลาอีกมิได้ ไม่ว่าเหตุผลใด ๆ ทั้งสิ้น

**ข้อ ๖. เกณฑ์การพิจารณา**

๖.๑ คณะกรรมการเปิดซองและพิจารณาผล จะพิจารณาผู้เข้าร่วมประมูลที่เสนอราคาสูงสุด และไม่ต่ำกว่า ราคากลางที่ องค์การอุตสาหกรรมป่าไม้กำหนด ซึ่งใช้ตารางกำหนดราคาจำหน่ายไม้สักสวนป่าขององค์การ อุตสาหกรรมป่าไม้ ตั้งแต่วันที่ ๑ มกราคม ๒๕๖๐ เป็นฐาน (เอกสาร ๓)

๖.๒ กรณีมีผู้เข้าร่วมประมูลยื่นเสนอราคาสูงสุดเท่ากันมากกว่า ๑ ราย องค์การอุตสาหกรรมป่าไม้จะจัดให้ ผู้เข้าร่วมประมูลที่เสนอราคาเท่ากันยื่นซองประมูลอีกครั้งหนึ่ง โดยใช้ราคาที่ยื่นไว้เดิมเป็นราคาตั้งต้นจนกว่าจะได้ผู้เสนอราคาสูงสุดเพียงรายเดียว

๖.๓ กรณีไม่มีผู้เข้าร่วมประมูลรายใดเสนอราคาสูงกว่าราคาขั้นต่ำในรูปแบบของคณะกรรมการ โดยใช้ตารางกำหนดราคาจำหน่ายไม้สักสวนป่าขององค์การอุตสาหกรรมป่าไม้ ตั้งแต่วันที่ ๑ มกราคม ๒๕๖๐ (เอกสาร ๓) ที่องค์การอุตสาหกรรมป่าไม้กำหนด คณะกรรมการเปิดซองและพิจารณาผล มีสิทธิเรียก ผู้เสนอราคาสูงสุดตามลำดับ มาต่อรองราคา หรืออาจงดประมูลก็ได้

**ข้อ ๗. การประกาศผลการประมูล**

คณะกรรมการเปิดซองและพิจารณาผล จะพิจารณาราคาตามเกณฑ์การพิจารณาข้อ ๖. และเมื่อได้รับความเห็นชอบจากผู้อำนวยการองค์การอุตสาหกรรมป่าไม้ภาคเหนือบนแล้ว จะแจ้งผลการประมูลให้ผู้เข้าร่วมประมูลทราบอย่างเป็นทางการ โดยติดประกาศไว้ ที่สำนักงานองค์การอุตสาหกรรมป่าไม้ภาคเหนือบน เลขที่ ๒๖ ถนนท่ามะโอ ตำบลเวียงเหนือ อำเภอเมือง จังหวัดลำปาง และทาง [www.fio.co.th](http://www.fio.co.th) ภายในกำหนดเวลา ๗ วัน นับจากวันเปิดซองประมูล

**ข้อ ๘. การคืนหลักประกันของ**

ผู้เข้าร่วมประมูลที่ประมูลไม่ได้ จะได้รับหลักประกันของคืน หลังจากได้มีการประกาศผลการประมูลแล้ว สำหรับผู้ที่ประมูลได้ (ผู้ซื้อ) กรณีเป็นเงินสดหรือแคชเชียร์เช็ค องค์การอุตสาหกรรมป่าไม้จะนำหลักประกันของทั้งหมด โอนเป็นส่วนหนึ่งของค่าซื้อไม้สักสวนป่าตามสัญญาที่จะทำต่อกัน และหรือเป็นเงินประกันสัญญา

## ข้อ ๙. การทำสัญญา และการชำระเงินค่าซื้อไม้

๙.๑ ผู้ประมูลได้จะต้องมาทำสัญญากับ อ.อ.ป. ภายใน ๓๐ วัน

๙.๒ ผู้ประมูลได้ (ผู้ซื้อ) จะต้องวางหลักประกันสัญญา เป็นเงินไม่น้อยกว่า ๕% ของมูลค่าไม้ในช่วงขนาดความโตที่ประมูลได้ตลอดสัญญาตามโครงการโดยใช้หลักทรัพย์อย่างใดอย่างหนึ่ง

ก) เงินสด

ข) แคชเชียร์เช็คที่ธนาคารสั่งจ่ายให้แก่ “องค์การอุตสาหกรรมป่าไม้” โดยเป็นเช็คลงวันที่ทำสัญญาซื้อขายฯ หรือก่อนหน้านั้นไม่เกิน ๗ วันทำการของทางราชการ

ค) หนังสือค้ำประกันของธนาคารภายในประเทศตามแบบหนังสือค้ำประกัน (หลักประกันสัญญา) (เอกสาร ๖)

๙.๓ ผู้ประมูลได้ (ผู้ซื้อ) จะต้องชำระเงินค่าซื้อไม้สักรวนป่า พร้อมภาษีมูลค่าเพิ่มให้กับองค์การอุตสาหกรรมป่าไม้ภาคเหนือบน เป็นค่าไม้ที่ท่าออกตามแผนการทำไม้ ประจำปีการผลิตปี ๒๕๖๙ ของสวนป่าของสวนป่าแม่เมาะ , แม่สุก , เวียงมอก (ตามสวนป่าที่เป็นผู้ชนะการประมูล) องค์การอุตสาหกรรมป่าไม้เขตลำปาง องค์การอุตสาหกรรมป่าไม้ภาคเหนือบนปริมาตรโดยประมาณ ลูกบาศก์เมตร โดยชำระเป็นรายงวด (ตาม เอกสารแนบท้ายสัญญา) ดังนี้

๙.๓.๑ สวนป่า..... ไม่เกิน ๔ งวด แบ่งชำระดังนี้

๑) การชำระเงินงวดที่ ๑ ให้ผู้ประมูลได้ (ผู้ซื้อ) ชำระเงินในวันที่ลงนามทำสัญญา ไม่น้อยกว่าร้อยละ ๒๕ ของมูลค่าไม้ที่ทำการซื้อขายตามแผนการทำไม้ ปี ๒๕๖๙ (แบ่งการคำนวณตามกลุ่มไม้สักท่อนที่ประกาศประมูล)

๒) การชำระเงินงวดที่ ๒ ให้ผู้ประมูลได้ (ผู้ซื้อ) ชำระเงินเมื่อผู้ประมูลได้ (ผู้ซื้อ) ได้รับมอบไม้แล้วเป็นมูลค่าไม้ ร้อยละ ๘๐ ตามจำนวนมูลค่าของไม้โดยประมาณ งวดที่ ๑ ตามแผนการทำไม้ ปี ๒๕๖๙

๓) การชำระเงินงวดที่ ๓ ให้ผู้ประมูลได้ (ผู้ซื้อ) ชำระเงินเมื่อผู้ประมูลได้ (ผู้ซื้อ) ได้รับมอบไม้แล้วเป็นมูลค่าไม้ ร้อยละ ๘๐ ตามจำนวนมูลค่าของไม้โดยประมาณ งวดที่ ๒ ตามแผนการทำไม้ ปี ๒๕๖๙

๔) การชำระเงินงวดที่ ๔ (งวดสุดท้าย) หากจำนวนไม้ที่เหลือมีมูลค่ามากกว่าจำนวนเงินที่เหลือ ผู้ประมูลได้ (ซื้อ) ได้ชำระไว้ ผู้ประมูลได้ (ซื้อ) จะต้องชำระเงินค่าซื้อไม้ที่เหลือให้แก่ผู้ขายจนครบจำนวน แล้วจึงจะรับมอบไม้งวดสุดท้ายไปได้

โดยการแบ่งงวดการชำระเงินจะใช้มูลค่าไม้ของแต่ละสวนป่าตามขนาดชั้นความโตเป็นฐานในการแบ่งงวดการชำระเงินซึ่งอาจน้อยกว่า ๔ งวดก็ได้ โดยจะระบุไว้ในสัญญา

ทั้งนี้ หากจำนวนไม้ที่ส่งมอบในงวดการชำระเงินงวดสุดท้าย เมื่อคิดคำนวณในราคาซื้อขายแล้วปรากฏว่า มีมูลค่ามากกว่าจำนวนเงินที่ผู้ประมูลได้ (ผู้ซื้อ) ได้ชำระไว้ องค์การอุตสาหกรรมป่าไม้ภาค.....จะมีหนังสือแจ้งให้ผู้ประมูลได้ (ผู้ซื้อ) มาชำระเพิ่มเติมก่อนที่องค์การอุตสาหกรรมป่าไม้จะทำการส่งมอบไม้ให้ครบตามจำนวนที่ตกลง ซื้อขาย และในทางกลับกันหากปรากฏว่าจำนวนไม้ที่ส่งมอบในงวดการชำระเงินงวดที่ ๔ (งวดสุดท้าย) ซึ่งครบตามจำนวนที่ตกลงซื้อขาย เมื่อคำนวณในราคาประมูลได้แล้วมีมูลค่าน้อยกว่าเงินที่ผู้ประมูลได้ (ผู้ซื้อ) ได้ชำระไว้ องค์การอุตสาหกรรมป่าไม้ภาคเหนือบน จะคืนเงินส่วนที่ได้ชำระเกินนั้นให้ผู้ประมูลได้ (ผู้ซื้อ) ภายใน ๗ วัน เมื่อองค์การอุตสาหกรรมป่าไม้ภาคเหนือบนได้ส่งมอบไม้ให้กับผู้ประมูลได้ (ผู้ซื้อ) ครบถ้วนตามสัญญา

การชำระเงิน องค์การอุตสาหกรรมป่าไม้จะมีหนังสือแจ้งให้ผู้ประมูลได้ (ผู้ซื้อ) มาชำระทุกครั้ง โดยผู้ประมูลได้ (ผู้ซื้อ) จะต้องมาชำระให้เสร็จสิ้นภายในระยะเวลา ๗ วัน นับถัดจากวันที่ได้รับหนังสือแจ้งจากองค์การอุตสาหกรรมป่าไม้ภาคเหนือบน หากผู้ประมูลได้ (ผู้ซื้อ) ไม่ชำระเงินให้เสร็จสิ้นภายในกำหนด องค์การอุตสาหกรรมป่าไม้ไม่มีสิทธิคิดดอกเบี้ยของเงินจำนวนงวดที่ต้องชำระ ในอัตราร้อยละ ๑๒.๕ ต่อปี นับแต่วันที่ผิดนัดชำระ

ทั้งนี้ จำนวนไม้สักสวนป่าที่ทำการซื้อขาย ให้ยึดจำนวนตามปริมาตรไม้เป็นสำคัญ  
๙.๔ การชำระเงินค่าซื้อไม้ ผู้ประมูลได้ (ผู้ซื้อ) จะต้องชำระเงินอย่างใดอย่างหนึ่ง ดังนี้

ก. เงินสด

ข. โอนเข้าบัญชีของผู้ขายตามที่ได้รับแจ้งจากองค์การอุตสาหกรรมป่าไม้

ค. แคนเชียร์เช็คที่ธนาคารสั่งจ่ายลงวันที่สั่งจ่าย ในวันทำการของทางราชการ และให้สั่งจ่ายในนาม “องค์การอุตสาหกรรมป่าไม้เขตลำปาง”

#### ข้อ ๑๐. แผนการส่งมอบไม้

แผนการส่งมอบไม้สักท่อนสวนป่า ที่ทำออกจากสวนป่าในสังกัดองค์การอุตสาหกรรมป่าไม้ ประจำปีการผลิตปี ๒๕๖๙ ของ องค์การอุตสาหกรรมป่าไม้ภาคเหนือบน ของสวนป่า แม่เกาะ , แม่สุก , เวียงมอก องค์การอุตสาหกรรมป่าไม้เขตลำปาง องค์การอุตสาหกรรมป่าไม้ภาคเหนือบน ให้เป็นไปตามเอกสารแนบ (เอกสารแนบ ๒)

องค์การอุตสาหกรรมป่าไม้ภาคเหนือบน ขอสงวนสิทธิ์ในการเปลี่ยนแปลงแผนการส่งมอบไม้สักท่อนสวนป่าตามวรรคก่อนได้ โดยองค์การอุตสาหกรรมป่าไม้ภาคเหนือบน จะแจ้งให้ ผู้ประมูลได้ (ผู้ซื้อ) ทราบล่วงหน้าก่อนการเปลี่ยนแปลงแผนการส่งมอบไม้

#### ข้อ ๑๑. การส่งมอบ – รับมอบไม้

๑๑.๑ องค์การอุตสาหกรรมป่าไม้เขตลำปาง เป็นผู้ดำเนินการทำไม้ออกเองทุกขั้นตอน

๑๑.๒ ผู้ประมูลได้ (ผู้ซื้อ) ต้องนำรถมารับมอบไม้ที่หมอนไม้ของงานสวนป่าในสังกัด องค์การอุตสาหกรรมป่าไม้เขตลำปาง ที่ทำไม้ออกกำหนด โดยองค์การอุตสาหกรรมป่าไม้จะดำเนินการหมายวัดตัดทอน จัดทำบัญชีไม้ ชำระค่าภาคหลวง และออกใบกำกับการนำไม้เคลื่อนที่ (สป.๑๕) ให้แก่ผู้ประมูลได้ (ผู้ซื้อ) ทั้งนี้ ผู้ประมูลได้ (ผู้ซื้อ) จะต้องดำเนินการรับมอบไม้ภายใน ๑๕ วัน หลังจากที่ยังองค์การอุตสาหกรรมป่าไม้มีหนังสือแจ้งให้ผู้ประมูลได้ (ผู้ซื้อ) มารับมอบไม้

หากผู้ประมูลได้ (ผู้ซื้อ) มีเหตุขัดข้องไม่สามารถมาดำเนินการรับมอบไม้และลากขนไม้ให้แล้วเสร็จภายในระยะเวลาที่ยังองค์การอุตสาหกรรมป่าไม้กำหนด ให้ผู้ประมูลได้ (ผู้ซื้อ) ทำหนังสือขอผ่อนผัน การลากขนไม้มาเป็นกรณีๆ ไม่เกิน ๑๕ วัน หากไม่มีการดำเนินการดังกล่าว องค์การอุตสาหกรรมป่าไม้ จะริบหลักประกันสัญญา และค่าซื้อไม้ที่ได้ชำระไว้แล้วทั้งสิ้น

ในกรณีที่องค์การอุตสาหกรรมป่าไม้ไม่อาจให้ผู้ประมูลได้ (ผู้ซื้อ) รับมอบไม้และลากขนไม้ออกตามระยะเวลาที่กำหนดได้ไม่ว่าด้วยเหตุใด ๆ ก็ตาม องค์การอุตสาหกรรมป่าไม้ไม่มีสิทธิขยายระยะเวลาการส่งมอบไม้ให้กับผู้ประมูลได้ (ผู้ซื้อ) ดุลยพินิจในการพิจารณาขอขยายระยะเวลาให้อยู่ในอำนาจของผู้อำนวยการองค์การอุตสาหกรรมป่าไม้ โดยที่ผู้ประมูลได้ (ผู้ซื้อ) ไม่มีสิทธิเรียกร้องค่าเสียหายใด ๆ จาก องค์การอุตสาหกรรมป่าไม้ทั้งสิ้น โดยผู้ประมูลได้ (ผู้ซื้อ) ให้ถือการปฏิบัติดังนี้

ก. ผู้ประมูลได้ (ผู้ซื้อ) จะต้องซื้อไม้ทุกความยาวตั้งแต่ ๒-๖ เมตรขึ้นไป และตามช่วงชั้นความโต ที่ผู้ประมูลได้ (ผู้ซื้อ) ยื่นประมูลได้ ที่ทำออกในแต่ละงวดและรับมอบไม้ ณ สวนป่าตามที่กำหนดในประกาศ ที่ทำออกตามแผนการส่งมอบ สำหรับการหมายัดตัดทอนไม้ องค์การอุตสาหกรรมป่าไม้จะดำเนินการตามคู่มือการทำไม้ขององค์การอุตสาหกรรมป่าไม้

ข. กำหนดระยะเวลาในการดำเนินการเคลื่อนย้ายไม้สักออกจากสวนป่าที่มีการทำไม้ ตั้งแต่เวลา ๐๗.๐๐ - ๑๘.๐๐ น. (สิ้นสุดระยะเวลาที่กำหนดแล้วห้ามทำการเคลื่อนย้ายโดยเด็ดขาด)

ค. ให้ไม้ทุกขนาด ทุกคุณภาพ ที่ไม่เป็นไปตามสัญญา รวมถึงไม้ที่คู่สัญญาปฏิเสธการรับซื้อ ตามที่ได้ตรวจพิสูจน์คุณภาพพร้อมกันแล้ว องค์การอุตสาหกรรมป่าไม้สามารถนำไปจำหน่ายได้ตามหลักเกณฑ์การจำหน่ายขององค์การอุตสาหกรรมป่าไม้ โดยผู้ประมูลได้ไม่สามารถฟ้องร้องหรือแจ้งเอาผิดกับผู้ขายได้แต่อย่างใด ทั้งนี้ จำนวน ปริมาตรไม้ ที่ผู้ซื้อแจ้งประสงค์ไม่รับมอบรับซื้อ ให้ถือรวมเป็นปริมาตรที่ทำการซื้อขายต่อกันแล้ว

๑๑.๓ องค์การอุตสาหกรรมป่าไม้จะส่งมอบไม้ให้กับผู้ประมูลได้ (ผู้ซื้อ) ณ พื้นที่ภายในบริเวณหมอนไม้ของงานสวนป่าที่มีการทำไม้ตามประกาศนี้ (เอกสาร ๑) เป็นงวดๆ แต่ละงวดจะส่งมอบเป็นคราวๆ โดยการบริการยกไม้ อ.อ.ป. จะเป็นผู้รับผิดชอบการยกไม้ขึ้นรถ (Loading) ให้กับผู้ซื้อ ยกเว้น การบริการยกไม้เข้าสู่คอนเทนเนอร์ หรือยกไม้เข้าสู่ตู้คอนเทนเนอร์ เพื่อส่งออกนอกราชอาณาจักร และจัดทำบันทึกรับมอบ-ส่งมอบ ไว้เป็นหลักฐาน (เอกสาร ๒)

องค์การอุตสาหกรรมป่าไม้มีสิทธิในการกำหนดเวลาเริ่มทำการส่งมอบ รับมอบ และกำหนดเวลาให้ผู้ประมูลได้ (ผู้ซื้อ) ดำเนินการรับมอบไม้ให้แล้วเสร็จ โดยแจ้งเป็นหนังสือให้ผู้ประมูลได้ (ผู้ซื้อ) ทราบ หากผู้ประมูลได้ (ผู้ซื้อ) มีความประสงค์เปลี่ยนแปลงกำหนดต่างๆ ดังกล่าว จะต้องแจ้งล่วงหน้าเป็นหนังสือให้องค์การอุตสาหกรรมป่าไม้พิจารณา ผลการพิจารณาขององค์การอุตสาหกรรมป่าไม้เป็นประการใด ผู้ประมูลได้ (ผู้ซื้อ) จะมีข้อโต้แย้งใดๆ มิได้

## ข้อ ๑๒ . เงื่อนไขอื่น ๆ

๑๒.๑ กรณีผู้ประมูลได้ (ผู้ซื้อ) มีความประสงค์ซื้อไม้สักท่อนสวนป่าเพื่อส่งไปจำหน่ายต่างประเทศ โดยประสงค์ให้องค์การอุตสาหกรรมป่าไม้เป็นผู้ดำเนินการจัดทำเอกสารเกี่ยวกับการส่งออกไม้ท่อนไปจำหน่ายต่างประเทศให้กับผู้ประมูลได้ (ผู้ซื้อ) ผู้ประมูลได้ (ผู้ซื้อ) จะต้องแจ้งความประสงค์ไว้ในแบบเสนอราคา (เอกสาร ๔) พร้อมทั้งจัดทำเป็นหนังสือแจ้งให้องค์การอุตสาหกรรมป่าไม้ทราบทุกครั้งภายในระยะเวลา ๗ วันทำการ นับถัดจากวันที่องค์การอุตสาหกรรมป่าไม้ได้ส่งมอบไม้ให้กับผู้ประมูลได้ (ผู้ซื้อ) ในแต่ละงวด และจะต้องชำระค่าบริการในการดำเนินการให้กับองค์การอุตสาหกรรมป่าไม้ ในอัตราร้อยละ ๐.๕ ของมูลค่าไม้ (ไม่รวมภาษีมูลค่าเพิ่ม) ที่ทำการส่งออกไปจำหน่ายต่างประเทศในแต่ละงวด โดยผู้ประมูลได้ (ผู้ซื้อ) จะต้องชำระให้กับองค์การอุตสาหกรรมป่าไม้ก่อนดำเนินการตามขั้นตอนการส่งออกในแต่ละงวดด้วย

ทั้งนี้ การการส่งมอบ – รับมอบไม้เพื่อส่งไปจำหน่ายต่างประเทศ กำหนดเงื่อนไขการส่งมอบสินค้า (Incoterms) แบบ Ex Works สถานที่ส่งมอบไม้ให้เป็นไปตามข้อ ๑๑.๓ โดยค่าใช้จ่ายที่เกี่ยวข้องกับการส่งออกนอกเหนือจากค่าซื้อไม้สักที่สวนป่า ให้เป็นภาระของผู้ประมูลได้ (ผู้ซื้อ) ทั้งสิ้น และในการให้บริการดำเนินการจัดทำเอกสารเกี่ยวกับการส่งออก องค์การอุตสาหกรรมป่าไม้จะให้บริการดำเนินการภายในระยะเวลาไม่เกิน ๓๐ วัน หลังจากได้มีการส่งมอบ – รับมอบไม้งวดสุดท้ายให้กับผู้ประมูลได้ (ผู้ซื้อ)

๑๒.๒ กรณีผู้ประมูลได้ (ผู้ซื้อ) มีความประสงค์ให้องค์การอุตสาหกรรมป่าไม้ออกเอกสารและประทับตรารับรองมาตรฐาน FSC ให้ผู้ประมูลได้ (ผู้ซื้อ) ชำระค่าบริการสำหรับการออกเอกสารและประทับตรารับรองมาตรฐาน FSC ในราคาลูกบาศก์เมตรละ ๒๐๐.-บาท (สองร้อยบาทถ้วน) ซึ่งเป็นราคาที่ยังไม่รวมภาษีมูลค่าเพิ่มให้กับองค์การอุตสาหกรรมป่าไม้ โดยผู้ประมูลได้ (ผู้ซื้อ) จะต้องจัดทำเป็นหนังสือแจ้งให้องค์การอุตสาหกรรมป่าไม้ทราบด้วย ทั้งนี้ องค์การอุตสาหกรรมป่าไม้จะดำเนินการให้เฉพาะไม้สักที่ท่าออกจากสวนป่าที่ได้รับการรับรองมาตรฐาน FSC เท่านั้น

### ข้อ ๑๓. การระงับสิ้นลงของสัญญา

๑๓.๑ ในกรณีที่ผู้ประมูลได้ (ผู้ซื้อ) หรือบริวาร หรือผู้รับจ้างของผู้ประมูลได้ (ผู้ซื้อ) ได้กระทำความผิดตามกฎหมายป่าไม้ โดยอ้างหรืออาศัยโอกาสจากการดำเนินการตามสัญญาซื้อขายไม้รายนี้ ให้ถือว่าผู้ประมูลได้ (ผู้ซื้อ) กระทำผิดสัญญา องค์การอุตสาหกรรมป่าไม้มีสิทธิบอกเลิกสัญญา และผู้ประมูลได้ (ผู้ซื้อ) ไม่มีสิทธิเรียกร้องค่าเสียหายเอาจากองค์การอุตสาหกรรมป่าไม้แต่อย่างใด

๑๓.๒ ถ้าสัญญาซื้อขายไม้รายนี้ได้ระงับสิ้นลงเพราะเหตุที่สัญญานี้สิ้นอายุ หรือเพราะเหตุที่ผู้ประมูลได้ (ผู้ซื้อ) เป็นฝ่ายผิดสัญญา โดยองค์การอุตสาหกรรมป่าไม้ได้ใช้สิทธิ บอกเลิกสัญญา และสงวนสิทธิ์เรียกร้องค่าเสียหายแล้ว องค์การอุตสาหกรรมป่าไม้มีสิทธิดำเนินการอย่างใดอย่างหนึ่งดังนี้ คือ

(๑) องค์การอุตสาหกรรมป่าไม้มีสิทธิขายไม้ที่เหลืออยู่ตามสัญญานี้ทั้งหมด หากปรากฏว่าองค์การอุตสาหกรรมป่าไม้ได้ขายไม้ดังกล่าวในราคาที่ต่ำกว่าราคาของผู้ประมูลได้ (ผู้ซื้อ) จะต้องชำระให้แก่องค์การอุตสาหกรรมป่าไม้เป็นจำนวนเงินทั้งหมดเท่าใดก็ตาม ผู้ประมูลได้ (ผู้ซื้อ) จะต้องชดใช้เงินจำนวนนั้นให้แก่องค์การอุตสาหกรรมป่าไม้จนครบถ้วน

(๒) องค์การอุตสาหกรรมป่าไม้มีสิทธิคิดดอกเบี้ยของเงินจำนวนตามข้อ (๑) ในอัตราร้อยละ ๑๒.๕๐ ต่อปี นับแต่วันสิ้นสุดอายุสัญญา หรือผู้ประมูลได้ (ผู้ซื้อ) กระทำผิดสัญญาแล้วแต่กรณี จนกว่าผู้ประมูลได้ (ผู้ซื้อ) จะชำระเงินดังกล่าวเสร็จสิ้น

### ข้อ ๑๔. ข้อสงวนสิทธิ์ตามประกาศฉบับนี้

๑๔.๑ องค์การอุตสาหกรรมป่าไม้ขอสงวนสิทธิ์ที่จะยกเลิกการประมูลขายไม้สักสวนป่า ในครั้งนี้ หรือจะทำการประกาศประมูลขายครั้งใหม่ โดยผู้ยื่นซื้อไม่มีสิทธิเรียกร้องค่าเสียหายใด ๆ และในกรณีที่ผู้อำนวยการองค์การอุตสาหกรรมป่าไม้ตัดสินใจขาดให้ผู้ยื่นซื้อรายใดเป็นผู้ได้รับเลือกให้ถือเป็นยุติ ผู้ใดจะอุทธรณ์ หรือเรียกร้องค่าเสียหายใด ๆ มิได้

๑๔.๒ ขอสงวนสิทธิ์ในการเปลี่ยนแปลงแก้ไขสัญญาที่แนบท้ายประกาศนี้

๑๔.๓ กรณีที่ไม่สามารถดำเนินการได้ตามสัญญา อันเหตุเนื่องมาจากระเบียบข้อกฎหมาย หรือนโยบายรัฐบาลที่เปลี่ยนแปลงไป ให้คู่สัญญาทั้งสองฝ่ายหาทางออกร่วมกันโดยไม่ว่าคู่สัญญาทั้งสองฝ่ายปฏิบัติผิดสัญญา และไม่สามารถเรียกร้องค่าความเสียหายใด ๆ ต่อกันได้

**ข้อ ๑๕. เอกสารแนบท้ายประกาศ**

เอกสาร ๑	แผนการส่งมอบ-รับมอบไม้สักท่อนสวนป่า	จำนวน	๑ แผ่น
เอกสาร ๒	แผนที่สวนป่า แสดงแปลงที่ทำไม้ออก ปี ๒๕๖๙	จำนวน	๔ แผ่น
เอกสาร ๓	ตารางกำหนดราคาจำหน่ายไม้สักสวนป่าขององค์การ อุตสาหกรรมป่าไม้ ตั้งแต่วันที่ ๑ มกราคม ๒๕๖๐	จำนวน	๑ แผ่น
เอกสาร ๔	ใบเสนอราคา	จำนวน	๖ แผ่น
เอกสาร ๕	แบบหนังสือค้ำประกัน (หลักประกันซอง)	จำนวน	๑ แผ่น
เอกสาร ๖	แบบหนังสือค้ำประกัน (หลักประกันสัญญา)	จำนวน	๑ แผ่น
เอกสาร ๗	บัญชีเอกสารส่วนที่ ๑	จำนวน	๒ แผ่น
เอกสาร ๘	บัญชีเอกสารส่วนที่ ๒	จำนวน	๑ แผ่น
เอกสาร ๙	ร่างแบบสัญญาซื้อขายไม้สวนป่ายืนต้น(รอร่างแบบสัญญาซื้อขายไม้สวนป่ายืนต้น ฉบับที่ อ.อ.ป.อนุมัติให้ ออป.เหนือบน นำไปใช้ทำสัญญาฯ)	จำนวน	๖ แผ่น
เอกสาร ๑๐	บทนิยาม	จำนวน	๑ แผ่น
เอกสาร ๑๑	คู่มือการทำไม้สวนป่า	จำนวน	๖๑ แผ่น
เอกสารแนบท้ายประกาศให้ถือเป็นส่วนหนึ่งของประกาศประมูลฉบับนี้			

ประกาศ ณ วันที่ ..... เดือน ..... พ.ศ. ๒๕๖๙

เอกสารแนบท้ายประกาศ



แผนที่แสดงพื้นที่ประมุลจำหน่ายไม้สักสวนป่ายืนต้น ประจำปี 2569  
งานสวนป่าแม่เมาะ องค์การอุตสาหกรรมป่าไม้เขตลำปาง (อ.อ.ป.)  
แปลงปี 2511 พื้นที่ 91.34 ไร่

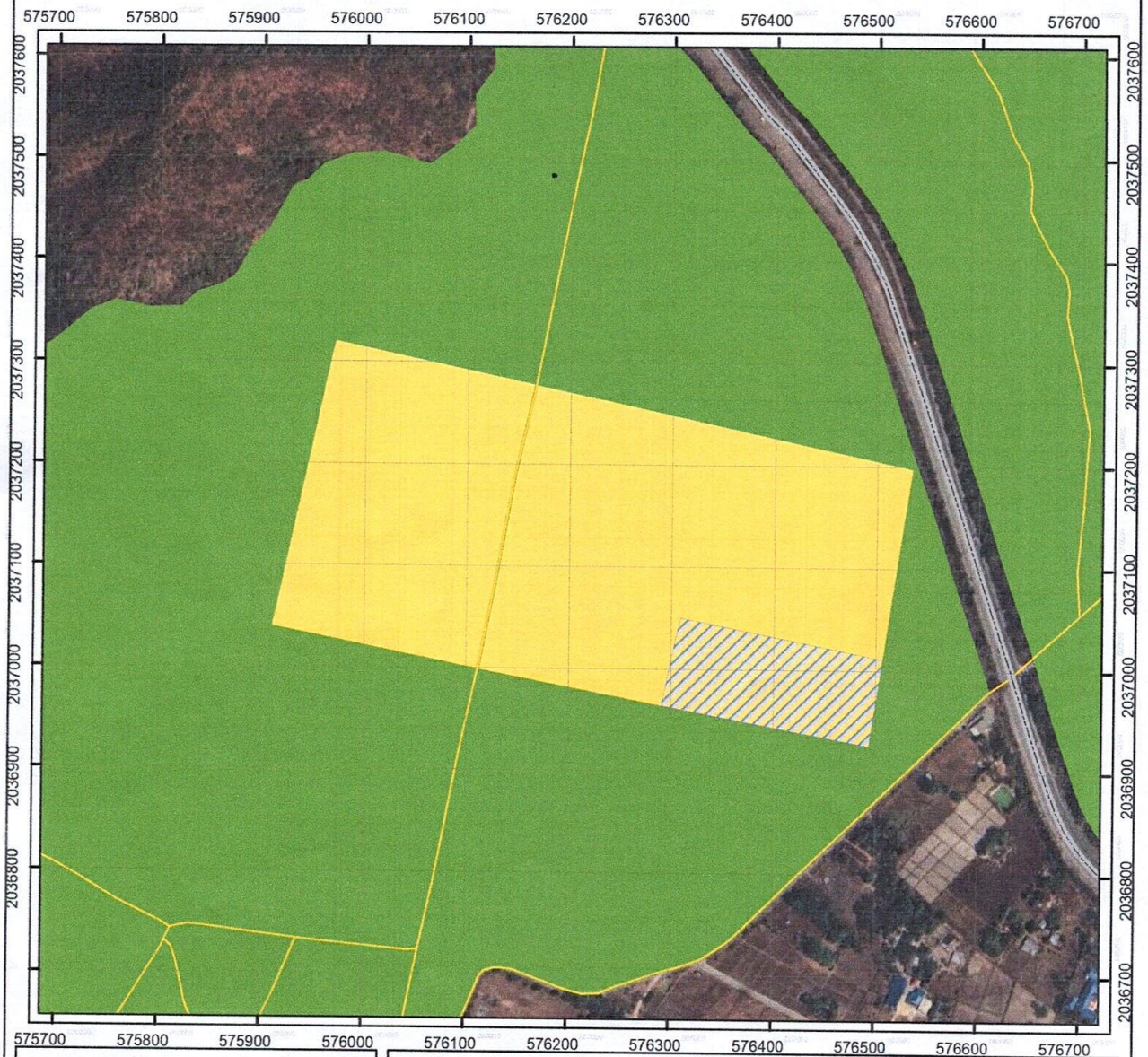

สัญลักษณ์

- ถนนสายลำปาง-งาว
- ทางตรวจการณ์
- แปลงปี 2511 พื้นที่ 91.34 ไร่
- พื้นที่กันออก 11.12 ไร่
- ขอบเขตสวนป่าแม่เมาะ

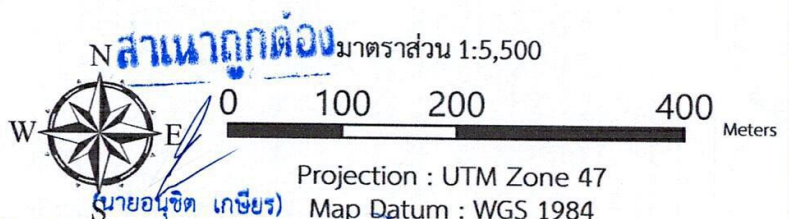

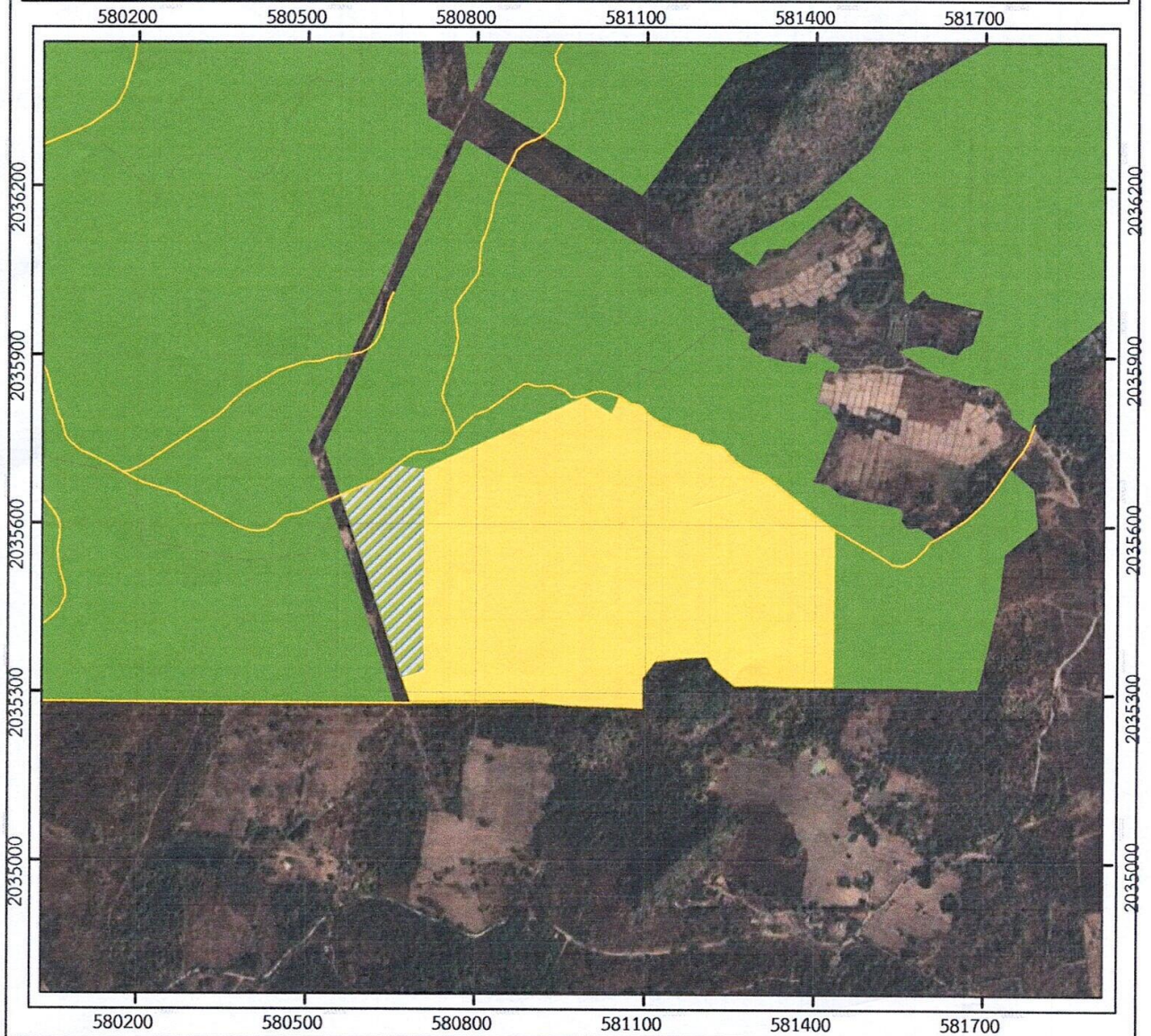

นายอนุชิต เกษียร  
หัวหน้างาน (ระดับ 6) งานสวนป่าแม่เมาะ  
สำรวจและจัดทำโดย : งานสวนป่าแม่เมาะ  
องค์การอุตสาหกรรมป่าไม้เขตลำปาง

แผนที่แสดงพื้นที่ประมุลจำหน่ายไม้สักสวนป่ายืนต้น ประจำปี 2569  
งานสวนป่าแม่เมาะ องค์การอุตสาหกรรมป่าไม้เขตลำปาง (อ.อ.ป.)  
แปลงปี 2526 พื้นที่ 199.924 ไร่



สัญลักษณ์

-  พื้นที่จำหน่ายประมุล 199.924 ไร่
-  พื้นที่กันออก 21.536 ไร่
-  เส้นทางตรวจการณ์



สัญลักษณ์ 1:10,000

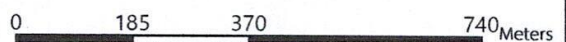

Projection : UTM Zone 47  
Map Datum : WGS 1984

หัวหน้างาน (ระดับ 6) งานสวนป่าแม่เมาะ ตรวจสอบและจัดทำโดย : สวนป่าแม่เมาะ  
องค์การอุตสาหกรรมป่าไม้เขตลำปาง

แผนที่แสดงพื้นที่ประมวลจำหน่ายไม้สักสวนป่ายืนต้น ประจำปี 2569  
 งานสวนป่าแม่สุก องค์การอุตสาหกรรมป่าไม้เขตลำปาง  
 แปลงปี 2520 ตอนที่ 3 พื้นที่ 152.72 ไร่

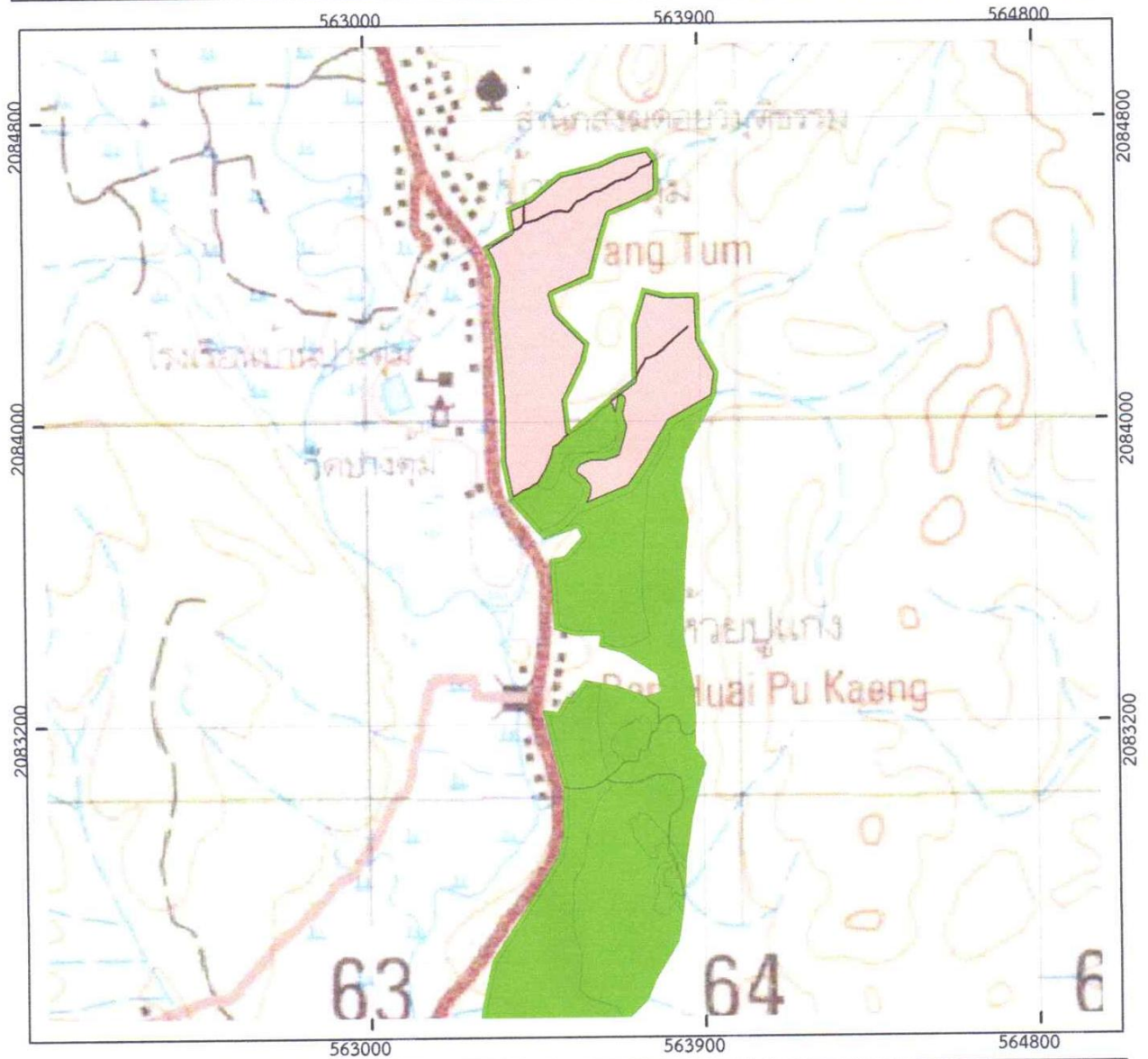

**สัญลักษณ์**

- แปลงปี 2520 ตอนที่ 3 พื้นที่ 152.720 ไร่
- พื้นที่ปลูกสร้างสวนป่าแม่สุก

*(Signature)*

**(นายปิยะพันธ์ วรรณมณี)**  
 หัวหน้างาน (ระดับ ๒) งานสวนป่าแม่สุก  
 องค์การอุตสาหกรรมป่าไม้เขตลำปาง

North arrow pointing North (N), South (S), East (E), West (W).

มาตราส่วน 1:15,000

0 95 190 380 570 760 Meters

Projection : UTM Zone 47  
 Map Datum : WGS 1984

จัดทำโดย : งานสวนป่าแม่สุก  
 องค์การอุตสาหกรรมป่าไม้เขตลำปาง

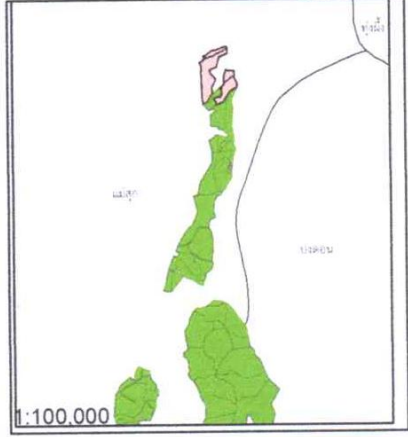

งานสวนป่าเวียงมอก องค์การอุตสาหกรรมป่าไม้เขตลำปาง (อ.อ.ป.)

แปลงปี 2518 ตอนที่ 1 พื้นที่ 122.74 ไร่

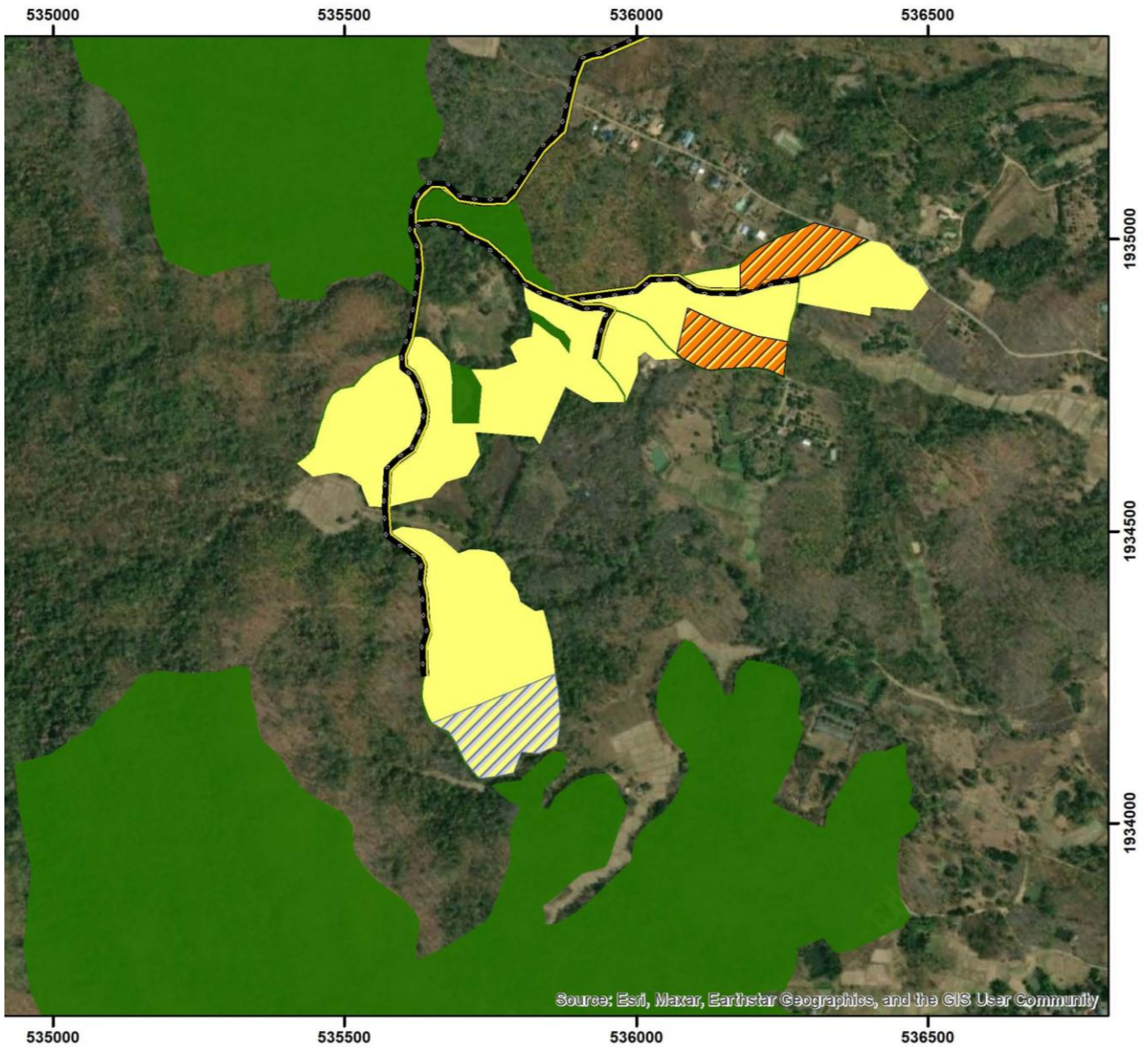

อธิบายสัญลักษณ์

- แปลงปี 2518 ตอนที่ 1 พื้นที่ 122.74 ไร่
- พื้นที่กันออก 13.64 ไร่
- พื้นที่อื่นๆ 16.21 ไร่
- ขอบเขตสวนป่าเวียงมอก
- เส้นทางซีกลากเข้าหมอน



มาตราส่วน : 1:10,000



ระบบ WGS 1984 zone 47N  
จัดทำโดย : งานสวนป่าเวียงมอก ออ.ป.เขตลำปาง

(นายบริชา รอดอ่อน)

หัวหน้างาน (ระดับ ๖) งานสวนป่าเวียงมอก  
องค์การอุตสาหกรรมป่าไม้เขตลำปาง



ตารางกำหนดราคาจำหน่ายไม้สักสวนป่าขององค์การอุตสาหกรรมป่าไม้  
ตั้งแต่วันที่ 1 มกราคม 2560

ความโต (ซม.)	ราคา - บาท : ลบ.ม. / ขนาดความยาว (เมตร)			
	ต่ำกว่า 2 ม.	2 ม. - ต่ำกว่า 4 ม.	4 ม. - ต่ำกว่า 6 ม.	6 ม.ขึ้นไป
30-34	2,900	3,300	3,800	4,100
35-39	3,300	3,700	4,200	4,600
40-44	3,800	4,500	5,100	5,700
45-49	4,300	5,400	6,200	6,700
50-54	5,100	6,600	7,600	8,300
55-59	5,900	7,700	8,900	9,600
60-64	6,700	8,900	10,200	11,000
64-69	7,800	10,200	11,400	12,400
70-74	9,000	11,400	12,900	13,900
75-79	10,200	12,800	14,200	15,400
80-84	11,400	14,100	15,600	16,900
85-89	12,800	15,500	16,900	18,600
90-94	13,900	16,800	18,500	20,200
95-99	15,200	18,400	20,000	22,000
100-109	16,700	20,500	22,100	24,100
110-119	18,400	22,200	24,000	26,000
120-129	20,000	24,100	26,000	28,000
130-139	21,700	26,300	28,300	30,400
140-149	23,400	28,800	30,800	32,800
150-159	25,700	31,700	33,900	36,100
160-169	28,300	34,800	37,300	39,700
170-179	31,200	38,300	41,000	43,700
180-189	34,300	42,100	45,100	48,000
190-199	37,700	46,400	49,600	52,900
200 ขึ้นไป	41,500	51,000	54,600	58,100

หมายเหตุ : 1. ราคานี้ยังไม่รวมภาษีมูลค่าเพิ่ม

2. เป็นราคา ณ หมอนไม้สวนป่า

## ใบเสนอราคาตามช่วงขนาดความโต สวนป่าแม่เมะ ออ.ป.เขตลำปาง

เขียนที่ .....

วันที่..... เดือน ..... พ.ศ. ๒๕๖๙

เรื่อง ประมูลซื้อไม้สักสวนป่ายืนต้น ตามประกาศองค์การอุตสาหกรรมป่าไม้ภาคเหนือบน ที่ ...../๒๕๖๙

เรียน ประธานคณะกรรมการเปิดซองและพิจารณาผลประมูลไม้สักสวนป่ายืนต้น

ข้าพเจ้า.....(ชื่อผู้ยื่นประมูล/บริษัท/ห้างร้าน).....

โดย .....ตามหนังสือมอบอำนาจฉบับที่.....ลงวันที่.....เดือน.....พ.ศ. ....

มีสำนักงานใหญ่ตั้งอยู่เลขที่.....หมู่ที่.....ถนน.....แขวง/ตำบล.....เขต/อำเภอ.....

จังหวัด..... โทรศัพท์ .....

โทรศัพท์มือถือ .....โทรสาร .....

มีความประสงค์ขอซื้อไม้สักสวนป่ายืนต้น ตามประกาศองค์การอุตสาหกรรมป่าไม้ภาคเหนือบน ที่ .../๒๕๖๙ ลงวันที่ ..... เดือน ..... พ.ศ. ๒๕๖๙ เรื่อง ประมูลจำหน่ายไม้สักสวนป่ายืนต้น ตามแผนการผลิตไม้สักท่อนสวนป่า ประจำปี ๒๕๖๙ ของสวนป่าในสังกัด องค์การอุตสาหกรรมป่าไม้เขตลำปาง องค์การอุตสาหกรรมป่าไม้ภาคเหนือบน ในราคาเป็นร้อยละตามราคากลางที่ อ.อ.ป. กำหนด และเปรียบเทียบจากตารางกำหนดราคาจำหน่ายไม้สักสวนป่าขององค์การอุตสาหกรรมป่าไม้ ตั้งแต่วันที่ ๑ มกราคม ๒๕๖๐ (เอกสาร ๓) ซึ่งเป็นราคาที่ไม่รวมภาษีมูลค่าเพิ่ม ดังนี้

หมายเหตุ : ๑. โปรดทำเครื่องหมาย ✓ ในช่องสี่เหลี่ยมราคาตามขนาดความโตที่ประสงค์ซื้อ พร้อมกรอกตัวเลขและตัวหนังสือให้ครบถ้วน

๒. ราคากลางที่ อ.อ.ป. กำหนด จะเปรียบเทียบจากตารางกำหนดราคาจำหน่ายไม้สักสวนป่าขององค์การอุตสาหกรรมป่าไม้ ตั้งแต่วันที่ ๑ มกราคม ๒๕๖๐ (เอกสาร ๓)

๑. แปลงปี ๒๕๑๑ พื้นที่ ๙๑.๓๔ ไร่ ปริมาตรรวมประมาณ ๗๒๐ ลบ.ม.

๑.๑ ตามช่วงความโตกลางท่อน ๓๐ - ๕๙ เซนติเมตร ปริมาตรประมาณ ๔๕ ลบ.ม.

ราคากลาง ลดลง ร้อยละ.๓๐...(สามสิบ)  ในราคาที่เท่ากับราคากลาง ในราคาเพิ่มขึ้นจากราคากลางร้อยละ ..... (.....)

๑.๒ ตามช่วงความโตกลางท่อน ๖๐ - ๗๙ เซนติเมตร ปริมาตรประมาณ ๒๗๐ ลบ.ม.

ราคากลาง ลดลง ร้อยละ.๒๐...(ยี่สิบ)  ในราคาที่เท่ากับราคากลาง ในราคาเพิ่มขึ้นจากราคากลางร้อยละ ..... (.....)

๑.๓ ตามช่วงความโตกลางท่อน ๘๐ เซนติเมตรขึ้นไป ปริมาตรประมาณ ๔๐๕ ลบ.ม.

ราคากลาง ลดลง ร้อยละ.๑๐...(สิบ)  ในราคาที่เท่ากับราคากลาง ในราคาเพิ่มขึ้นจากราคากลางร้อยละ ..... (.....)ลงชื่อ ..... ผู้เสนอราคา  
(.....)

ประทับตรา(ถ้ามี)

๒. แปลงปี ๒๕๒๖ พื้นที่ ๑๙๙.๙๒ ไร่ ปริมาตรรวมประมาณ ๙๐๐ ลบ.ม.

๒.๑ ตามช่วงความโตกลางท่อน ๓๐ - ๕๙ เซนติเมตร ปริมาตรประมาณ ๓๖๐ ลบ.ม.

ราคากลาง ลดลง ร้อยละ ๓๐ (สามสิบ)

ในราคาที่เหมาะสมกับราคากลาง

ในราคาที่สูงขึ้นจากราคากลางร้อยละ ..... (.....)

๒.๒ ตามช่วงความโตกลางท่อน ๖๐ - ๗๙ เซนติเมตร ปริมาตรประมาณ ๓๖๐ ลบ.ม.

ราคากลาง ลดลง ร้อยละ ๓๑.๒๕ (สามสิบเอ็ดจุดสองห้า)

ในราคาที่เหมาะสมกับราคากลาง

ในราคาที่สูงขึ้นจากราคากลางร้อยละ ..... (.....)

๒.๓ ตามช่วงความโตกลางท่อน ๘๐ เซนติเมตรขึ้นไป ปริมาตรประมาณ ๑๘๐ ลบ.ม.

ราคากลาง ลดลง ร้อยละ ๒๓.๗๕ (ยี่สิบสามจุดเจ็ดห้า)

ในราคาที่เหมาะสมกับราคากลาง

ในราคาที่สูงขึ้นจากราคากลางร้อยละ ..... (.....)

โดยข้าพเจ้าจะเป็นผู้รับมอบไม้ ณ หมอนไม้ของ องค์การอุตสาหกรรมป่าไม้เขตลำปาง องค์การอุตสาหกรรมป่าไม้ภาคเหนือบน ที่กำหนดไว้ตามประกาศฯ

และประสงค์ส่งออกไม้สักสวนป่า  ทั้งหมด  บางส่วน ไปจำหน่ายต่างประเทศโดยยอมรับเงื่อนไขในการดำเนินการตามที่องค์การอุตสาหกรรมป่าไม้กำหนดไว้ทั้งสิ้น

ขอแสดงความนับถือ

ลงชื่อ ..... ผู้เสนอราคา  
(.....)

ประทับตรา(ถ้ามี)

## ใบเสนอราคาตามช่วงขนาดความโต สวนป่าแม่สุก ออ.ป.เขตลำปาง

เขียนที่ .....

วันที่..... เดือน ..... พ.ศ. ๒๕๖๙

เรื่อง ประมูลซื้อไม้สักสวนป่ายืนต้น ตามประกาศองค์การอุตสาหกรรมป่าไม้ภาคเหนือบน ที่ ...../๒๕๖๙

เรียน ประธานคณะกรรมการเปิดซองและพิจารณาผลประมูลไม้สักสวนป่ายืนต้น

ข้าพเจ้า.....(ชื่อผู้ยื่นประมูล/บริษัท/ห้างร้าน).....

โดย .....ตามหนังสือมอบอำนาจฉบับที่.....ลงวันที่.....เดือน.....พ.ศ. ....

มีสำนักงานใหญ่ตั้งอยู่เลขที่.....หมู่ที่.....ถนน.....แขวง/ตำบล.....เขต/อำเภอ.....

จังหวัด..... โทรศัพท์ .....

โทรศัพท์มือถือ .....โทรสาร .....

มีความประสงค์ขอซื้อไม้สักสวนป่ายืนต้น ตามประกาศองค์การอุตสาหกรรมป่าไม้ภาคเหนือบน ที่ .../๒๕๖๙ ลงวันที่ ..... เดือน ..... พ.ศ. ๒๕๖๙ เรื่อง ประมูลจำหน่ายไม้สักสวนป่ายืนต้น ตามแผนการผลิตไม้สักท่อนสวนป่า ประจำปี ๒๕๖๙ ของสวนป่าในสังกัด องค์การอุตสาหกรรมป่าไม้เขตลำปาง องค์การอุตสาหกรรมป่าไม้ภาคเหนือบน ในราคาเป็นร้อยละตามราคากลางที่ อ.อ.ป. กำหนด และเปรียบเทียบกับตารางกำหนดราคาจำหน่ายไม้สักสวนป่าขององค์การอุตสาหกรรมป่าไม้ ตั้งแต่วันที่ ๑ มกราคม ๒๕๖๐ (เอกสาร ๓) ซึ่งเป็นราคาที่ไมรวมภาษีมูลค่าเพิ่ม ดังนี้

หมายเหตุ : ๑. โปรดทำเครื่องหมาย  ในช่องสี่เหลี่ยมราคาตามขนาดความโตที่ประสงค์ซื้อ พร้อมกรอกตัวเลขและตัวหนังสือให้ครบถ้วน

๒. ราคากลางที่ อ.อ.ป. กำหนด จะเปรียบเทียบกับตารางกำหนดราคาจำหน่ายไม้สักสวนป่าขององค์การอุตสาหกรรมป่าไม้ ตั้งแต่วันที่ ๑ มกราคม ๒๕๖๐ (เอกสาร ๓)

๑. แปลงปี ๒๕๒๐ (บล็อก ๓) พื้นที่ ๑๕๒.๗๒ ไร่ ปริมาตรรวมประมาณ ๖๐๐ ลบ.ม.

๑.๑ ตามช่วงความโตกลางท่อน ๓๐ - ๕๙ เซนติเมตร ปริมาตรประมาณ ๑๒๐ ลบ.ม.

ราคากลาง ลดลง ร้อยละ ๓๖ (สามสิบหก)  ในราคาที่เท่ากับราคากลาง

ในราคาที่เพิ่มขึ้นจากราคากลางร้อยละ ..... (.....)

๑.๒ ตามช่วงความโตกลางท่อน ๖๐ - ๗๙ เซนติเมตร ปริมาตรประมาณ ๓๐๐ ลบ.ม.

ราคากลาง ลดลง ร้อยละ ๒๕ (ยี่สิบห้า)  ในราคาที่เท่ากับราคากลาง

ในราคาที่เพิ่มขึ้นจากราคากลางร้อยละ ..... (.....)

๑.๓ ตามช่วงความโตกลางท่อน ๘๐ เซนติเมตรขึ้นไป ปริมาตรประมาณ ๑๘๐ ลบ.ม.

ราคากลาง ลดลง ร้อยละ ๑๕.๕๐ (สิบห้าจุดห้าศูนย์)  ในราคาที่เท่ากับราคากลาง

ในราคาที่เพิ่มขึ้นจากราคากลางร้อยละ ..... (.....)

ลงชื่อ .....

ผู้เสนอราคา

(.....)

ประทับตรา(ถ้ามี)

โดยข้าพเจ้าจะเป็นผู้รับมอบไม้ ๓ หมอนไม้ของ องค์การอุตสาหกรรมป่าไม้เขตลำปาง องค์การ  
อุตสาหกรรมป่าไม้ภาคเหนือบน ที่กำหนดไว้ตามประกาศฯ

และประสงค์ส่งออกไม้สักสวนป่า  ทั้งหมด  บางส่วน ไปจำหน่ายต่างประเทศโดย  
ยอมรับเงื่อนไขในการดำเนินการตามที่องค์การอุตสาหกรรมป่าไม้กำหนดไว้ทั้งสิ้น

ขอแสดงความนับถือ

ลงชื่อ ..... ผู้เสนอราคา  
(.....)  
ประทับตราถ้ามี)

## ใบเสนอราคาตามช่วงขนาดความโต สวนป่าเวียงมอก ออ.ป.เขตลำปาง

เขียนที่ .....

วันที่..... เดือน ..... พ.ศ. ๒๕๖๙

เรื่อง ประมูลซื้อไม้สักสวนป่ายืนต้น ตามประกาศองค์การอุตสาหกรรมป่าไม้ภาคเหนือบน ที่ ...../๒๕๖๙

เรียน ประธานคณะกรรมการเปิดซองและพิจารณาผลประมูลไม้สักสวนป่ายืนต้น

ข้าพเจ้า.....(ชื่อผู้ยื่นประมูล/บริษัท/ห้างร้าน).....

โดย .....ตามหนังสือมอบอำนาจฉบับที่.....ลงวันที่.....เดือน.....พ.ศ. ....

มีสำนักงานใหญ่ตั้งอยู่เลขที่.....หมู่ที่.....ถนน.....แขวง/ตำบล.....เขต/อำเภอ.....

จังหวัด..... โทรศัพท์ .....

โทรศัพท์มือถือ .....โทรสาร .....

มีความประสงค์ขอซื้อไม้สักสวนป่ายืนต้น ตามประกาศองค์การอุตสาหกรรมป่าไม้ภาคเหนือบน ที่ .../๒๕๖๙ ลงวันที่ ..... เดือน ..... พ.ศ. ๒๕๖๙ เรื่อง ประมูลจำหน่ายไม้สักสวนป่ายืนต้น ตามแผนการผลิตไม้สักท่อนสวนป่า ประจำปี ๒๕๖๙ ของสวนป่าในสังกัด องค์การอุตสาหกรรมป่าไม้เขตลำปาง องค์การอุตสาหกรรมป่าไม้ภาคเหนือบน ในราคาเป็นร้อยละตามราคากลางที่ อ.อ.ป. กำหนด และเปรียบเทียบกับตารางกำหนดราคาจำหน่ายไม้สักสวนป่าขององค์การอุตสาหกรรมป่าไม้ ตั้งแต่วันที่ ๑ มกราคม ๒๕๖๐ (เอกสาร ๓) ซึ่งเป็นราคาที่ไม่รวมภาษีมูลค่าเพิ่ม ดังนี้

หมายเหตุ : ๑. โปรดทำเครื่องหมาย ✓ ในช่องสี่เหลี่ยมราคาตามขนาดความโตที่ประสงค์ซื้อ พร้อมกรอกตัวเลขและตัวหนังสือให้ครบถ้วน

๒. ราคากลางที่ อ.อ.ป. กำหนด จะเปรียบเทียบกับตารางกำหนดราคาจำหน่ายไม้สักสวนป่าขององค์การอุตสาหกรรมป่าไม้ ตั้งแต่วันที่ ๑ มกราคม ๒๕๖๐ (เอกสาร ๓)

๑. แปลงปี ๒๕๑๘ (บล็อก ๑) พื้นที่ ๑๒๒.๗๔ ไร่ ปริมาตรรวมประมาณ ๒๗๐ ลบ.ม.

๑.๑ ตามช่วงความโตกลางท่อน ๓๐ - ๕๙ เซนติเมตร ปริมาตรประมาณ ๒๐ ลบ.ม.

ราคากลาง ลดลง ร้อยละ ๕๖ (ห้าสิบหก)  ในราคาที่เหมาะสม ในราคาเพิ่มขึ้นจากราคากลางร้อยละ ..... (.....)

๑.๒ ตามช่วงความโตกลางท่อน ๖๐ - ๗๙ เซนติเมตร ปริมาตรประมาณ ๑๒๕ ลบ.ม.

ราคากลาง ลดลง ร้อยละ ๕๘ (ห้าสิบแปด)  ในราคาที่เหมาะสม ในราคาเพิ่มขึ้นจากราคากลางร้อยละ ..... (.....)

๑.๓ ตามช่วงความโตกลางท่อน ๘๐ เซนติเมตรขึ้นไป ปริมาตรประมาณ ๑๒๕ ลบ.ม.

ราคากลาง ลดลง ร้อยละ ๕๓ (ห้าสิบสาม)  ในราคาที่เหมาะสม ในราคาเพิ่มขึ้นจากราคากลางร้อยละ ..... (.....)ลงชื่อ ..... ผู้เสนอราคา  
(.....)

ประทับตรา(ถ้ามี)

โดยข้าพเจ้าจะเป็นผู้รับมอบไม้ ๓ หมอนไม้ของ องค์การอุตสาหกรรมป่าไม้เขตลำปาง องค์การ  
อุตสาหกรรมป่าไม้ภาคเหนือบน ที่กำหนดไว้ตามประกาศฯ

และประสงค์ส่งออกไม้สักสวนป่า  ทั้งหมด  บางส่วน ไปจำหน่ายต่างประเทศโดย  
ยอมรับเงื่อนไขในการดำเนินการตามที่องค์การอุตสาหกรรมป่าไม้กำหนดไว้ทั้งสิ้น

ขอแสดงความนับถือ

ลงชื่อ ..... ผู้เสนอราคา  
(.....)  
ประทับตราถ้ามี)

หลักฐานการวางเงินเป็นหลักประกันของ  
สวนป่า.....องค์การอุตสาหกรรมป่าไม้เขต.....

- ตามช่วงความโตกลางท่อน ๓๐ - ๕๙ เซนติเมตร

พร้อมนี้ได้แนบ  เงินสด จำนวน ..... บาท

แคชเชียร์เช็คธนาคาร ..... สาขา .....  
เล่มที่ ..... เลขที่ ..... ลงวันที่ ..... จำนวน ..... บาท

หนังสือค้ำประกันของธนาคาร ..... เลขที่ ..... ลงวันที่ .....  
จำนวน ..... บาท

- ตามช่วงความโตกลางท่อน ๖๐ - ๗๙ เซนติเมตร

พร้อมนี้ได้แนบ  เงินสด จำนวน ..... บาท

แคชเชียร์เช็คธนาคาร ..... สาขา .....  
เล่มที่ ..... เลขที่ ..... ลงวันที่ ..... จำนวน ..... บาท

หนังสือค้ำประกันของธนาคาร ..... เลขที่ ..... ลงวันที่ .....  
จำนวน ..... บาท

- ตามช่วงความโตกลางท่อน ๘๐ เซนติเมตรขึ้นไป

พร้อมนี้ได้แนบ  เงินสด จำนวน ..... บาท

แคชเชียร์เช็คธนาคาร ..... สาขา .....  
เล่มที่ ..... เลขที่ ..... ลงวันที่ ..... จำนวน ..... บาท

หนังสือค้ำประกันของธนาคาร ..... เลขที่ ..... ลงวันที่ .....  
จำนวน ..... บาท

เพื่อเป็นประกันของการยื่นความจำนงขอซื้อไม้สวนป่าข้างต้นมาด้วยแล้ว

ขอแสดงความนับถือ

ลงชื่อ ..... ผู้เสนอราคา  
(.....)

ประทับตราถ้ามี)

สำหรับเจ้าหน้าที่

- ข้าพเจ้า นาย/นาง/น.ส. .... ตำแหน่ง..... ได้

ตรวจสอบแล้ว  ครบถ้วน เป็นจำนวนเงิน ..... บาท

ไม่ครบถ้วน ขาด/เกิน เป็นเงิน.....บาท

ลงชื่อ .....  
(.....)

แบบหนังสือค้ำประกัน  
(หลักประกันของ)

เลขที่.....

วันที่.....

ข้าพเจ้า.....(ชื่อธนาคาร).....สำนักงานตั้งอยู่เลขที่..... ถนน.....  
ตำบล/แขวง..... อำเภอ/เขต..... จังหวัด..... โดย.....  
.....ผู้มีอำนาจลงนามผูกพันธนาคารขอทำหนังสือค้ำประกันฉบับนี้ให้ไว้ต่อองค์การอุตสาหกรรมป่าไม้ ซึ่ง  
ต่อไปนี้เรียกว่า “ผู้ขาย” ดังมีข้อความต่อไปนี้

๑. ตามที่.....(ชื่อผู้ซื้อ).....ได้ยื่นขอประมูลซื้อไม้สักสวนป่ายืนต้น ตาม  
ประกาศองค์การอุตสาหกรรมป่าไม้ภาคเหนือบน ที่ ...../๒๕๖๙ ลงวันที่ ..... เดือน ..... พ.ศ.  
๒๕๖๙ เรื่อง การประมูลจำหน่ายไม้สักสวนป่ายืนต้น ตามแผนการผลิตไม้สักท่อนสวนป่า ประจำปี ๒๕๖๙ ของสวน  
ป่าในสังกัดองค์การอุตสาหกรรมป่าไม้เขตลำปาง องค์การอุตสาหกรรมป่าไม้ภาคเหนือบน ซึ่งต้องวางหลักประกันของ  
ตามเงื่อนไขการประมูลต่อ ต่อผู้ขาย เป็นจำนวนเงิน ..... บาท  
(.....) นั้น

ข้าพเจ้ายินยอมผูกพันตนโดยไม่มีเงื่อนไขที่จะค้ำประกันในการชำระเงินให้ตามสิทธิเรียกร้อง  
ของผู้ขาย จำนวนไม่เกิน.....บาท (.....) ในฐานะเป็นลูกหนี้  
ร่วม ในกรณีที่ผู้ซื้อไม่ปฏิบัติตามเงื่อนไขในการประกวดราคา อันเป็นเหตุก่อให้เกิดความเสียหายใด ๆ หรือต้อง  
ชำระค่าปรับ หรือค่าใช้จ่ายใด ๆ ผู้ขายมีสิทธิริบหลักประกันของประกวดราคา รวมทั้งผู้ซื้อได้ถอนใบประกันของ  
ประกวดราคาของตนภายในระยะเวลาที่ใบเสนอราคายังมีผลอยู่ หรือมิได้ไปลงนามในสัญญาเมื่อได้รับแจ้งให้ไปทำ  
สัญญา หรือมิได้วางหลักประกันสัญญาภายในระยะเวลาที่กำหนดในเอกสารประกวดราคา ทั้งนี้ โดยผู้ขายไม่  
จำเป็นต้องเรียกร้องให้ผู้ซื้อชำระหนี้ก่อน

๒. หนังสือค้ำประกันนี้มีผลใช้บังคับตั้งแต่วันที่.....เดือน..... พ.ศ. .... จนถึงวันที่  
..... เดือน.....พ.ศ. .... และข้าพเจ้าจะไม่เพิกถอนการค้ำประกันภายในระยะเวลาที่กำหนดไว้

๓. หากผู้ขายได้ขยายระยะเวลาให้แก่ผู้ซื้อ ให้ถือว่าข้าพเจ้ายินยอมในกรณีนั้น ๆ ด้วย โดยให้ขยาย  
ระยะเวลาการค้ำประกันนี้ออกไปตลอดระยะเวลาที่ผู้ขายได้ขยายระยะเวลาให้แก่ผู้ซื้อดังกล่าวข้างต้น

ข้าพเจ้าได้ลงนามและประทับตราไว้ต่อหน้าพยานเป็นสำคัญ

(ลงชื่อ).....ผู้ค้ำประกัน  
(.....)  
ตำแหน่ง.....

(ลงชื่อ)..... พยาน  
(.....)

(ลงชื่อ)..... พยาน  
(.....)

**แบบหนังสือค้ำประกัน  
(หลักประกันสัญญา)**

เลขที่.....

วันที่.....

ข้าพเจ้า.....(ชื่อธนาคาร).....สำนักงานตั้งอยู่เลขที่..... ถนน.....  
ตำบล/แขวง..... อำเภอ/เขต..... จังหวัด .....

โดย.....ผู้มีอำนาจลงนามผูกพันธนาคารขอทำหนังสือค้ำประกันฉบับนี้ให้ไว้ต่อ  
องค์การอุตสาหกรรมป่าไม้ ซึ่งต่อไปนี้เรียกว่า “ผู้ขาย” ดังมีข้อความต่อไปนี้

๑. ตามที่.....(ชื่อผู้ซื้อ).....ซึ่งต่อไปนี้เรียกว่า “ผู้ซื้อ” ได้ทำสัญญาซื้อขาย  
ไม้สักสวนป่ายืนต้นกับผู้ขาย ตามสัญญาเลขที่ ..... ลงวันที่..... เดือน .....

พ.ศ. .... ซึ่งผู้ซื้อต้องวางหลักประกันการปฏิบัติตามสัญญาต่อผู้ขาย เป็นจำนวนเงิน .....

บาท (.....) ซึ่งเท่ากับร้อยละ ..... (% ) ของมูลค่าทั้งหมดของสัญญา

ข้าพเจ้ายินยอมผูกพันตนโดยไม่มีเงื่อนไขที่จะค้ำประกันในการชำระเงินให้ตามสิทธิเรียกร้อง  
ของผู้ขาย จำนวนไม่เกิน.....บาท (.....) ในฐานะเป็นลูกหนี้ร่วม  
ในกรณีที่ ผู้ซื้อก่อให้เกิดความเสียหายใด ๆ หรือต้องชำระค่าปรับ หรือค่าใช้จ่ายใด ๆ หรือผู้ซื้อมิได้ปฏิบัติตาม  
ภาระหน้าที่ใด ๆ ที่กำหนดในสัญญาดังกล่าวข้างต้น ทั้งนี้ โดยผู้ขายไม่จำเป็นต้องเรียกร้องให้ผู้ซื้อชำระหนี้ก่อน

๒. หนังสือค้ำประกันนี้มีผลใช้บังคับตั้งแต่วันทำสัญญาซื้อขายดังกล่าวข้างต้น จนถึงวันที่.....  
เดือน.....พ.ศ. .... และข้าพเจ้าจะไม่เพิกถอนการค้ำประกันภายในระยะเวลาที่กำหนดไว้

๓. หากผู้ขายได้ขยายระยะเวลาให้แก่ผู้ซื้อ ให้ถือว่าข้าพเจ้ายินยอมในกรณีนั้น ๆ ด้วย โดยให้ขยาย  
ระยะเวลาการค้ำประกันนี้ออกไปตลอดระยะเวลาที่ผู้ขายได้ขยายระยะเวลาให้แก่ผู้ซื้อดังกล่าวข้างต้น

ข้าพเจ้าได้ลงนามและประทับไว้ต่อหน้าพยานเป็นสำคัญ

(ลงชื่อ).....ผู้ค้ำประกัน  
(.....)  
ตำแหน่ง.....

(ลงชื่อ)..... พยาน  
(.....)

(ลงชื่อ)..... พยาน  
(.....)

บัญชีเอกสารส่วนที่ ๑

๑. ในกรณีผู้เสนอราคาเป็นนิติบุคคล
- (ก) ห้างหุ้นส่วนสามัญหรือห้างหุ้นส่วนจำกัด  
 สำเนาหนังสือรับรองการจดทะเบียนนิติบุคคล จำนวน.....แผ่น  
 บัญชีรายชื่อหุ้นส่วนผู้จัดการ และผู้มีอำนาจควบคุม (ถ้ามี) จำนวน.....แผ่น
- (ข) บริษัทจำกัดหรือบริษัทมหาชนจำกัด  
 สำเนาหนังสือรับรองการจดทะเบียนนิติบุคคล จำนวน.....แผ่น  
 หนังสือบริคณห์สนธิ จำนวน.....แผ่น  
 บัญชีรายชื่อกรรมการผู้จัดการ และผู้มีอำนาจควบคุม (ถ้ามี) จำนวน.....แผ่น  
 บัญชีผู้ถือหุ้นรายใหญ่ จำนวน.....แผ่น
๒. ในกรณีผู้เสนอราคาไม่เป็นนิติบุคคล
- (ก) บุคคลธรรมดา  
 สำเนาบัตรประจำตัวประชาชนของผู้ยื่น จำนวน.....แผ่น
- (ข) คณะบุคคล  
 สำเนาข้อตกลงที่แสดงถึงการเข้าเป็นหุ้นส่วน จำนวน.....แผ่น  
 สำเนาบัตรประจำตัวประชาชนของผู้เป็นหุ้นส่วน จำนวน.....แผ่น
๓. ในกรณีผู้เสนอราคาเป็นผู้เสนอราคาร่วมกันในฐานะเป็นผู้ร่วมค้า
- สำเนาสัญญาของการเข้าร่วมค้า จำนวน.....แผ่น
- (ก) ในกรณีผู้ร่วมค้าเป็นบุคคลธรรมดา
- บุคคลสัญชาติไทย  
 สำเนาบัตรประจำตัวประชาชน จำนวน.....แผ่น
  - บุคคลที่มีเชื้อสัญชาติไทย  
 สำเนาหนังสือเดินทาง จำนวน.....แผ่น
- (ข) ในกรณีผู้ร่วมค้าเป็นนิติบุคคล
- ห้างหุ้นส่วนสามัญหรือห้างหุ้นส่วนจำกัด  
 สำเนาหนังสือรับรองการจดทะเบียนนิติบุคคล จำนวน.....แผ่น  
 บัญชีรายชื่อหุ้นส่วนผู้จัดการ และผู้มีอำนาจควบคุม (ถ้ามี) จำนวน.....แผ่น
  - บริษัทจำกัดหรือบริษัทมหาชนจำกัด  
 สำเนาหนังสือรับรองการจดทะเบียนนิติบุคคล จำนวน.....แผ่น  
 หนังสือบริคณห์สนธิ จำนวน.....แผ่น  
 บัญชีรายชื่อกรรมการผู้จัดการ ผู้มีอำนาจควบคุม (ถ้ามี) จำนวน.....แผ่น  
 บัญชีผู้ถือหุ้นรายใหญ่ จำนวน.....แผ่น
๔. อื่น ๆ (ถ้ามี)
- .....
- .....
- .....
- .....

ข้าพเจ้าขอรับรองว่า เอกสารหลักฐานที่ข้าพเจ้ายื่นพร้อมซองใบเสนอราคาในการสอบราคาซื้อ ถูกต้อง และเป็นความจริงทุกประการ

ลงชื่อ.....ผู้เสนอราคา  
 (.....)

บัญชีเอกสารส่วนที่ ๒

- ๑. หนังสือมอบอำนาจซึ่งปิดอากรแสตมป์ตามกฎหมายในกรณีนี้ที่ผู้เสนอราคามอบอำนาจให้บุคคลอื่นลงนามในใบเสนอราคาแทน จำนวน.....แผ่น
- ๒. อื่น ๆ (ถ้ามี)
- .....
- .....
- .....
- .....
- .....
- .....

ข้าพเจ้าขอรับรองว่า เอกสารหลักฐานที่ข้าพเจ้ายื่นพร้อมซองใบเสนอราคาในการประมูล ถูกต้อง และเป็นความจริงทุกประการ

ลงชื่อ .....ผู้เสนอราคา  
(.....)



**สัญญาซื้อขายไม้สักสวนป่ายืนต้น ตามแผนการผลิตไม้สักท่อนสวนป่า ประจำปี ๒๕๖๙**  
**ช่วงความโต ..... ของสวนป่า..... องค์การอุตสาหกรรมป่าไม้เขตลำปาง**  
**องค์การอุตสาหกรรมป่าไม้ภาคเหนือบน องค์การอุตสาหกรรมป่าไม้**

.....

**สัญญาเลขที่ ออป.เขตลำปาง ...../๒๕.....**

สัญญาฉบับนี้ทำขึ้น ณ ..... เลขที่ ..... ถนน.....  
ตำบล..... อำเภอ..... จังหวัด..... เมื่อวันที่ ..... เดือน..... พ.ศ. ๒๕.....

ระหว่าง องค์การอุตสาหกรรมป่าไม้ โดย ..... ตำแหน่ง .....  
องค์การอุตสาหกรรมป่าไม้ภาคเหนือบน ผู้รับมอบอำนาจตามหนังสือมอบอำนาจ ที่ ทส ๑๔๐๐/.....  
ลงวันที่ ..... เดือน ..... พ.ศ. ๒๕..... ซึ่งต่อไปในสัญญานี้เรียกว่า “ผู้ขาย” ฝ่ายหนึ่ง  
กับ ..... โดย ..... อายุ ..... ปี ผู้รับมอบอำนาจตามหนังสือมอบอำนาจ  
ลงวันที่ ..... เดือน ..... พ.ศ. ๒๕..... ซึ่งจดทะเบียนเป็นนิติบุคคล ตามหนังสือรับรองสำนักงาน  
ทะเบียนหุ้นส่วนบริษัทจังหวัด ..... กรมพัฒนาธุรกิจการค้า กระทรวงพาณิชย์ ที่ .....  
ลงวันที่ ..... เดือน ..... พ.ศ. ๒๕๖..... มีสำนักงานใหญ่ตั้งอยู่เลขที่ ..... หมู่ที่ .....  
ถนน ..... ตำบล/แขวง ..... อำเภอ/เขต ..... จังหวัด.....  
ซึ่งต่อไปในสัญญานี้เรียกว่า “ผู้ซื้อ” อีกฝ่ายหนึ่ง โดยคู่สัญญาได้ตกลงกันมีข้อความดังต่อไปนี้

**ข้อ ๑. ข้อตกลง**

ผู้ซื้อตกลงซื้อและผู้ขายตกลงขายไม้สักสวนป่ายืนต้น ขนาดชั้นความโตกลางท่อน  
..... เซนติเมตร ความยาว ๒-๖ เมตร ของสวนป่า..... ในสังกัดขององค์การอุตสาหกรรมป่า  
ไม้เขตลำปาง องค์การอุตสาหกรรมป่าไม้ภาคเหนือบน องค์การอุตสาหกรรมป่าไม้ ซึ่งตั้งอยู่เลขที่ ๒๖ ตำบลเวียง  
เหนือ อำเภอเมือง จังหวัดลำปาง เนื้อที่ประมาณ ..... ไร่ ซึ่งผู้ขายจะทำไม้ออกในปี ๒๕๖๙ ระยะเวลา  
๑ ปี โดยมีจำนวนไม้สักท่อนที่ซื้อขายทั้งสิ้นประมาณ ..... ลูกบาศก์เมตร ในราคาเพิ่มขึ้นร้อยละ  
..... (.....) หรือเท่ากับ ร้อยละ ..... (.....) ของราคาตามตารางกำหนดราคา  
จำหน่ายไม้สักสวนป่าขององค์การอุตสาหกรรมป่าไม้ ฉบับลงวันที่ ๑ มกราคม ๒๕๖๐ ซึ่งเป็นราคาที่ยังไม่รวม  
ภาษีมูลค่าเพิ่ม รายละเอียดปรากฏตามใบเสนอราคาของผู้ซื้อ ฉบับลงวันที่ .....เดือน..... พ.ศ. ๒๕.....  
และแผนที่แสดง

ลงชื่อ ..... ผู้ขาย ลงชื่อ ..... ผู้ซื้อ

แผนทำไม้สักสวนป่ายืนต้น ปี ๒๕๖๙ ของสวนป่า..... องค์การอุตสาหกรรมป่าไม้เขตลำปาง  
องค์การอุตสาหกรรมป่าไม้ภาคเหนือบน ของผู้ขายที่แนบท้ายสัญญาฯ และให้ถือเป็นส่วนหนึ่งของสัญญาฯ ด้วย

### ข้อ ๒. การตรวจสอบ

ในขณะที่ทำสัญญาฯ ผู้ซื้อรับว่าได้ไปตรวจสอบพื้นที่สวนป่าตามสัญญาข้อ ๑ แล้ว และมีความพอใจในสภาพพื้นที่ และเส้นทางขนส่งที่ผู้ซื้อจะต้องไปทำการรับมอบไม้จากผู้ขาย รวมทั้ง ผู้ซื้อรับรองว่าผู้ซื้อพอใจในขนาดและปริมาตรไม้ว่าเป็นไปตามเงื่อนไขที่กำหนดไว้ในสัญญาฯ แล้ว

ผู้ขายขอรับรองว่าไม้สักท่อนสวนป่าที่ส่งมอบกันตามสัญญาฯ เป็นไม้สักที่ปลุกจากสวนป่าของผู้ขายซึ่งมีขนาดและปริมาตรไม้ตรงตามเงื่อนไขที่กำหนดไว้ในสัญญาข้อ ๑ ซึ่งเป็นไม้สักท่อนทุกชั้นคุณภาพยกเว้นไม้ที่เป็นโพรง

ไม้ทุกขนาด ทุกคุณภาพ ที่ไม่เป็นไปตามสัญญารวมถึงไม้ที่คู่สัญญาปฏิเสธการรับซื้อ ตามที่ได้ตรวจพิสูจน์คุณภาพร่วมกันแล้ว องค์การอุตสาหกรรมป่าไม้สามารถนำไปจำหน่ายได้ตามหลักเกณฑ์การจำหน่ายขององค์การอุตสาหกรรมป่าไม้ โดยผู้ประมูลได้ไม่สามารถฟ้องร้องหรือแจ้งเอาผิดกับผู้ขายได้แต่อย่างใด

### ข้อ ๓. การชำระเงิน

ผู้ซื้อตกลงที่จะชำระเงินค่าซื้อไม้สักสวนป่ายืนต้น ขนาดชั้นความโตกลางท่อน..... เซนติเมตร ความยาว ๒-๖ เมตร ของสวนป่า..... ในสังกัดขององค์การอุตสาหกรรมป่าไม้เขตลำปาง พร้อมภาษีมูลค่าเพิ่มให้กับผู้ขายตามมูลค่าไม้ที่ผู้ขายจะทำการทำไม้ปี ๒๕๖๙ โดยจำนวนมูลค่าไม้ตามที่ระบุไว้ในสัญญาทั้งสองฝ่ายตกลงใช้ราคาเพิ่มขึ้นร้อยละ ..... (.....) เท่ากับร้อยละ ..... (.....) ของราคาเฉลี่ยตามราคาที่กำหนดไว้ในตารางกำหนดราคาจำหน่ายไม้สักสวนป่าขององค์การอุตสาหกรรมป่าไม้ ฉบับลงวันที่ ๑ มกราคม ๒๕๖๐ ซึ่งเป็นราคาเฉลี่ยลูกบาศก์เมตรละ ..... บาท (.....) รวมเป็นมูลค่าไม้สักจำนวน .....บาท (.....) ภาษีมูลค่าเพิ่มจำนวน .....บาท (.....) รวมเป็นมูลค่าไม้ทั้งสิ้นที่กำหนดไว้ในสัญญาเป็นเงินจำนวน .....(.....)

ทั้งนี้ ในการส่งมอบและรับมอบไม้ตามสัญญาทั้งสองฝ่ายตกลงให้ใช้การคำนวณมูลค่าไม้ตามจริงที่ปรากฏในวันส่งมอบและรับมอบโดยคิดในราคาลูกบาศก์เมตรเพิ่มขึ้นร้อยละ ..... (.....) หรือเท่ากับร้อยละ ..... (.....) ของราคาไม้ตามตารางกำหนดราคาจำหน่ายไม้สักสวนป่าขององค์การอุตสาหกรรมป่าไม้ ฉบับลงวันที่ ๑ มกราคม ๒๕๖๐ โดยแบ่งชำระตามรายการดังต่อไปนี้

๓.๑) ผู้ซื้อจะต้องชำระค่าไม้สักสวนป่ายืนต้น ซึ่งผู้ขายจะทำการใน ปี ๒๕๖๙ เนื้อที่ .....ไร่ ปริมาตรประมาณ ..... ลูกบาศก์เมตร ให้กับผู้ขาย โดยแบ่งชำระเป็น ๔ งวด ดังนี้  
(หมายเหตุ การแบ่งงวดการชำระเงินจะใช้มูลค่าไม้ของแต่ละสวนป่าตามขนาดชั้นความโตเป็นฐานในการแบ่งงวดการชำระเงินซึ่งอาจมากกว่าหรือน้อยกว่า ๔ งวดก็ได้)

ลงชื่อ ..... ผู้ขาย ลงชื่อ ..... ผู้ซื้อ

๓.๑.๑) งวดที่ ๑ ชำระเงินค่าซื้อไม้สักสวนป่ายืนต้นร้อยละ ๒๕ (ยี่สิบห้า) ของมูลค่าไม้  
ที่ผู้ขายจะทำออกตามแผนการทำไม้ปี ๒๕๖๙ เป็นเงินจำนวน ..... บาท(.....)  
ภาษีมูลค่าเพิ่มจำนวน..... บาท(.....) รวมเป็นเงินทั้งสิ้น .....บาท  
(.....) ให้กับผู้ขายในวันทำสัญญา โดยผู้ซื้อได้ชำระเรียบร้อยแล้ว ปรากฏตามใบเสร็จรับเงินของ  
ผู้ขาย เล่มที่ ..... เลขที่ ..... ลงวันที่ ..... เดือน ..... พ.ศ. ๒๕.....

๓.๑.๒) งวดที่ ๒ ชำระค่าซื้อไม้สักสวนป่ายืนต้นร้อยละ ..... (.....) ของมูลค่าไม้  
ที่ผู้ขายจะทำออกตามแผนการทำไม้ปี ๒๕๖๙ เมื่อผู้ขายได้ส่งมอบไม้ให้กับผู้ซื้อได้ร้อยละ ๘๐ ของมูลค่าไม้ที่  
ผู้ขายส่งมอบในงวดที่ ๑ เป็นเงินจำนวน.....บาท (.....) ภาษีมูลค่าเพิ่ม  
จำนวน.....บาท (.....) รวมเป็นเงินทั้งสิ้น .....บาท (.....)  
ภายใน.....วัน นับถัดจากวันที่ผู้ซื้อได้รับแจ้งจากผู้ขาย

๓.๑.๓) งวดที่ ๓ ชำระค่าซื้อไม้สักสวนป่ายืนต้นร้อยละ ..... (.....) ของมูลค่าไม้  
ที่ผู้ขายจะทำออกตามแผนการทำไม้ปี ๒๕๖๙ เมื่อผู้ขายได้ส่งมอบไม้ให้กับผู้ซื้อได้ร้อยละ ๘๐ ของมูลค่าไม้ที่ขาย  
ส่งมอบงวดที่ ๒ เป็นเงินจำนวน.....บาท (.....) ภาษีมูลค่าเพิ่มจำนวน  
.....บาท (.....) รวมเป็นเงินทั้งสิ้น .....บาท (.....) ภายใน  
.....วัน นับถัดจากวันที่ผู้ซื้อได้รับแจ้งจากผู้ขาย

๓.๑.๔) งวดที่ ๔(งวดสุดท้าย) ชำระค่าซื้อไม้สักสวนป่ายืนต้นที่เหลือทั้งหมดของมูลค่าไม้  
ที่ผู้ขายจะทำออกตามแผนการทำไม้ปี ๒๕๖๙ เมื่อผู้ขายได้ส่งมอบไม้ให้กับผู้ซื้อได้ร้อยละ ๘๐ ของมูลค่าไม้ที่  
ผู้ขายส่งมอบในงวดที่ ๓ ก่อนการรับมอบไม้ในงวดสุดท้าย โดยต้องชำระเงินภายใน ..... วัน นับถัดจากวันที่ผู้  
ซื้อได้รับแจ้งจากผู้ขาย

ทั้งนี้รายละเอียดปรากฏตามแผนที่สวนป่าแสดงแปลงที่ทำไม้ออก ประจำปี ๒๕๖๙ ของสวนป่า  
..... องค์การอุตสาหกรรมป่าไม้เขตลำปาง องค์การอุตสาหกรรมป่าไม้ภาคเหนือบน องค์การอุตสาหกรรมป่าไม้  
และตารางกำหนดราคาจำหน่ายไม้สักสวนป่าขององค์การอุตสาหกรรมป่าไม้ ตั้งแต่วันที่ ๑ มกราคม ๒๕๖๐  
ของผู้ขายที่แนบท้ายสัญญานี้

หากผู้ซื้อผิดนัดไม่ชำระเงินภายในกำหนดระยะเวลาดังกล่าว ผู้ซื้อจะต้องชำระดอกเบี้ยของ  
เงินดังกล่าวในอัตราร้อยละ ๑๒.๕ ต่อปี นับแต่วันผิดนัดเป็นต้นไปจนกว่าจะชำระเสร็จให้แก่ผู้ขาย และผู้ขาย มี  
สิทธิบอกเลิกสัญญา ธิหลักประกันตามสัญญาข้อ ๖ เป็นจำนวนเงินทั้งหมดหรือแต่บางส่วนก็ได้แล้วแต่ผู้ขาย  
จะเห็นสมควร รวมทั้งเรียกร้องค่าเสียหายอย่างใด ๆ เอาจากผู้ซื้อได้โดยครบถ้วน

ลงชื่อ ..... ผู้ขาย ลงชื่อ ..... ผู้ซื้อ

จำนวนไม้สักตามสัญญานี้เป็นจำนวนไม้ที่ได้ทำการประมาณไว้ เมื่อทั้งสองฝ่ายได้ทำการส่งมอบ และรับมอบไม้ได้ครบตามจำนวน ..... ลูกบาศก์เมตร ตามที่กำหนดไว้ในสัญญาแล้ว หากปรากฏว่ายังคงมีไม้ เหลืออยู่ผู้ซื้อจะต้องชำระเงินเพิ่มให้กับผู้ขายตามจำนวนที่ได้มีการส่งมอบและรับมอบกันจริงแต่หากข้อเท็จจริง ปรากฏว่าผู้ขายไม่สามารถส่งมอบไม้ให้กับผู้ซื้อได้ครบถ้วนตามจำนวนที่กำหนดไว้ในสัญญาได้ ผู้ขายจะคืนเงิน ค่าซื้อไม้ตามปริมาตรไม้ที่ผู้ขายส่งมอบไม่ครบถ้วนให้กับผู้ซื้อโดยไม่มีดอกเบี้ย โดยผู้ซื้อตกลงที่จะไม่เรียกร้อง ค่าเสียหายอย่างใด ๆ กับผู้ขายทั้งสิ้น

๓.๒) กรณีผู้ประมูลได้ (ผู้ซื้อ) มีความประสงค์ซื้อไม้สักท่อนสวนป่าเพื่อส่งไปจำหน่าย ต่างประเทศ โดยประสงค์ให้องค์การอุตสาหกรรมป่าไม้เป็นผู้ดำเนินการจัดทำเอกสารเกี่ยวกับการส่งออกไม้ ท่อนไปจำหน่ายต่างประเทศให้กับผู้ประมูลได้ (ผู้ซื้อ) ผู้ประมูลได้ (ผู้ซื้อ) จะต้องแจ้งความประสงค์ไว้ในแบบ เสนอราคา (เอกสาร ๔) พร้อมทั้งจัดทำเป็นหนังสือแจ้งให้องค์การอุตสาหกรรมป่าไม้ทราบทุกครั้ง ภายใน ระยะเวลา ๗ วันทำการ นับถัดจากวันที่องค์การอุตสาหกรรมป่าไม้ได้ส่งมอบไม้ให้กับผู้ประมูลได้ (ผู้ซื้อ) ในแต่ ละงวด และจะต้องชำระค่าบริการในการดำเนินการให้กับองค์การอุตสาหกรรมป่าไม้ ในอัตราร้อยละ ๐.๕ ของ มูลค่าไม้ (ไม่รวมภาษีมูลค่าเพิ่ม) ที่ทำการส่งออกไปจำหน่ายต่างประเทศในแต่ละงวด โดยผู้ประมูลได้ (ผู้ซื้อ) จะต้องชำระให้กับองค์การอุตสาหกรรมป่าไม้ก่อนดำเนินการตามขั้นตอนการส่งออกในแต่ละงวดด้วย

ทั้งนี้ การการส่งมอบ – รับมอบไม้เพื่อส่งไปจำหน่ายต่างประเทศ กำหนดเงื่อนไขการ ส่งมอบสินค้า (Incoterms) แบบ Ex Works สถานที่ส่งมอบไม้ให้เป็นไปตามข้อ ๑๑.๓ โดยค่าใช้จ่ายที่เกี่ยวข้อง กับการส่งออกนอกเหนือจากค่าซื้อไม้สักท่อนสวนป่า ให้เป็นภาระของผู้ประมูลได้ (ผู้ซื้อ) ทั้งสิ้น และในการ ให้บริการดำเนินการจัดทำเอกสารเกี่ยวกับการส่งออก องค์การอุตสาหกรรมป่าไม้จะให้บริการดำเนินการภายใน ระยะเวลาไม่เกิน ๓๐ วัน หลังจากได้มีการส่งมอบ – รับมอบไม้งวดสุดท้ายให้กับผู้ประมูลได้ (ผู้ซื้อ)

๓.๓) กรณีผู้ประมูลได้ (ผู้ซื้อ) มีความประสงค์ให้องค์การอุตสาหกรรมป่าไม้ออกเอกสารและ ประทับตรารับรองมาตรฐาน FSC ให้ผู้ประมูลได้ (ผู้ซื้อ) ชำระค่าบริการสำหรับการออกเอกสารและประทับตรา รับรองมาตรฐาน FSC ในราคาลูกบาศก์เมตรละ ๒๐๐.-บาท (สองร้อยบาทถ้วน) ซึ่งเป็นราคาที่ยังไม่รวม ภาษีมูลค่าเพิ่มให้กับองค์การอุตสาหกรรมป่าไม้ โดยผู้ประมูลได้ (ผู้ซื้อ) จะต้องจัดทำเป็นหนังสือแจ้งให้องค์การ อุตสาหกรรมป่าไม้ทราบด้วย ทั้งนี้ องค์การอุตสาหกรรมป่าไม้จะดำเนินการให้เฉพาะไม้สักที่ทำออกจากสวนป่า ที่ได้รับการรับรองมาตรฐาน FSC เท่านั้น

#### **ข้อ ๔. เอกสารอันเป็นส่วนหนึ่งของสัญญา**

เอกสารแนบท้ายสัญญาดังต่อไปนี้ ให้ถือเป็นส่วนหนึ่งของสัญญานี้

๔.๑ ใบเสนอราคาของผู้ซื้อ ฉบับลงวันที่ ..... เดือน ..... พ.ศ. ๒๕..... จำนวน .... แผ่น

๔.๒ แผนการทำไม้ ปี ๒๕๖๙ จำนวน ..... แผ่น

๔.๓ แผนที่สวนป่าแสดงแปลงปีที่ทำไม้ ออก ๒๕๖๙ ของสวนป่า..... , แผนที่แสดง

หมอนไม้สวนป่า..... องค์การอุตสาหกรรมป่าไม้เขตลำปาง องค์การอุตสาหกรรมป่าไม้ภาคเหนือบนของ ผู้ขาย จำนวน ..... แผ่น

ลงชื่อ ..... ผู้ขาย ลงชื่อ ..... ผู้ซื้อ

๔.๔ ตารางกำหนดราคาจำหน่ายไม้สักสวนป่าขององค์การอุตสาหกรรมป่าไม้ ตั้งแต่วันที่ ๑ มกราคม ๒๕๖๐ จำนวน ..... แผ่น

๔.๕ อื่นๆ .....

ความใดในเอกสารแนบท้ายสัญญาที่ขัดแย้งกับข้อความในสัญญานี้ให้ใช้ข้อความในสัญญานี้บังคับและในกรณีที่เอกสารแนบท้ายสัญญาขัดแย้งกันเองผู้ซื้อจะต้องปฏิบัติตามคำวินิจฉัยของผู้ขาย

### ข้อ ๕. การส่งมอบและรับมอบไม้

๕.๑ ผู้ขายจะเป็นผู้ดำเนินการทำไม้สักท่อนที่มีขนาดความโตกลางท่อน ..... เซนติเมตร ความยาวตั้งแต่ ๒-๖ เมตรในทุกชั้นคุณภาพออกจากสวนป่าตามสัญญานี้ตามหลักวิชาการและลักษณะรวมหมอนไม้ที่กำหนดไว้ โดยผู้ขายจะจัดทำบัญชีไม้ คำนวณปริมาตรไม้ ชำระค่าภาคหลวงและออกไปกับการนำไม้เคลื่อนที่ (สป.๑๕) ให้กับผู้ซื้อโดยผู้ขายจะมีหนังสือแจ้งให้ผู้ซื้อมารับมอบไม้ดังกล่าว ทั้งนี้ ผู้ซื้อมีหน้าที่รับมอบไม้ตามจำนวนที่ผู้ขายแจ้งทั้งหมดโดยผู้ซื้อไม่อาจโต้แย้งได้

๕.๒ ผู้ขายจะส่งมอบไม้สักท่อนให้กับผู้ซื้อ ณ บริเวณหมอนไม้ภายในพื้นที่งานสวนป่า ..... ของผู้ขาย โดยผู้ขายจะส่งมอบไม้สักท่อนให้แก่ผู้ซื้อเป็นงวด ๆ แต่ละงวดจะส่งมอบเป็นคราว ๆ และจัดทำบันทึกไว้เป็นหลักฐาน โดยกำหนดระยะเวลาในการเคลื่อนย้ายไม้สักท่อนออกจากหมอนไม้ของสวนป่าตามสัญญาตั้งแต่เวลา ๐๗.๐๐ - ๑๘.๐๐ นาฬิกา (สิ้นสุดระยะเวลาที่กำหนดแล้ว ห้ามทำการเคลื่อน ย้ายไม้โดยเด็ดขาด)

๕.๓ ผู้ซื้อจะต้องนำรถมารับมอบไม้สักท่อนที่ซื้อขายและยกไม้ขึ้นให้แล้วเสร็จภายใน ..... วันนับถัดจากวันที่ได้รับแจ้งจากผู้ขาย โดยการบริการยกไม้ อ.อ.ป. จะเป็นผู้รับผิดชอบการยกไม้ขึ้นรถ (Loading) ให้กับผู้ซื้อ ยกเว้น การบริการยกไม้เข้าสู่คอนเทนเนอร์ หรือยกไม้เข้าสู่คอนเทนเนอร์ เพื่อส่งออกนอกราชอาณาจักร ทั้งนี้ กรรมสิทธิ์ในไม้ที่ซื้อขายตามสัญญานี้ให้ถือว่าโอนเป็นของผู้ซื้อนับแต่เวลาที่ผู้ซื้อได้รับมอบ

กรณีผู้ซื้อไม่พร้อมที่จะรับมอบไม้-ขนไม้ ให้แล้วเสร็จภายในระยะเวลาที่กำหนดไว้ในวรรค ๑ ได้ ผู้ซื้อจะต้องทำหนังสือแจ้งให้ผู้ขายทราบล่วงหน้าก่อนการรับมอบไม้ในแต่ละคราว ทั้งนี้ การขยายระยะเวลาการรับมอบไม้ดังกล่าวให้กระทำได้คราวละไม่เกิน ๑๕ วัน นับถัดจากวันที่ผู้ขายได้รับหนังสือแจ้ง ทั้งนี้ หากพ้นกำหนดระยะเวลาดังกล่าวผู้ซื้อยินยอมให้ผู้ขายริบค่าซื้อไม้ที่ได้ชำระไว้ตามสัญญา ข้อ ๓ และริบหลักประกันหรือใช้สิทธิเรียกร้องจากธนาคารผู้ออกหนังสือค้ำประกันตามสัญญาข้อ ๖ ทั้งสิ้น

หากผู้ซื้อไม่มารับมอบไม้ภายในกำหนดเวลาตามวรรคหนึ่ง และไม่ได้แจ้งเหตุขัดข้องตามเงื่อนไขที่กำหนดไว้ในวรรค ๒ ผู้ซื้อยินยอมให้ผู้ขายคิดค่าใช้จ่าย ในกรณีดังกล่าวเพิ่มเติมในอัตราลูกบาศก์เมตรละ ๕๐๐.-บาท (ห้าร้อยบาทถ้วน) ของจำนวนไม้ที่ผู้ซื้อยังไม่ได้มารับมอบ

ลงชื่อ ..... ผู้ขาย ลงชื่อ ..... ผู้ซื้อ

๕.๔ ในกรณีที่ผู้ขายไม่อาจส่งมอบไม้ให้กับผู้ซื้อตามระยะเวลาที่กำหนดไว้ได้ไม่ว่าด้วยเหตุใด ๆ ก็ตาม ผู้ขายมีสิทธิขยายระยะเวลาการส่งมอบไม้ให้กับผู้ซื้อได้ ดุลพินิจในการพิจารณาขยายระยะเวลาให้อยู่ในอำนาจของผู้ขาย โดยผู้ซื้อจะไม่ได้แย้งหรือเรียกร้องค่าเสียหายใด ๆ จากผู้ขายทั้งสิ้น

๕.๕ ผู้ขายมีสิทธิในการกำหนดระยะเวลาเริ่มทำการส่งมอบ – รับมอบ และกำหนดเวลาให้ผู้ซื้อดำเนินการรับมอบไม้สักท่อนให้แล้วเสร็จ โดยแจ้งเป็นหนังสือให้ผู้ซื้อทราบ หากผู้ซื้อมีความประสงค์เปลี่ยนแปลงกำหนดต่าง ๆ ดังกล่าว จะต้องแจ้งให้ผู้ขายทราบล่วงหน้าเป็นหนังสือ เพื่อให้ผู้ขายพิจารณาผลการพิจารณาของผู้ขายเป็นประการใดผู้ซื้อจะมีข้อโต้แย้งใด ๆ มิได้

#### ข้อ ๖. หลักประกันสัญญา

ในวันทำสัญญานี้ผู้ซื้อได้นำหลักประกันเป็น.....จำนวน .....บาท (.....) ซึ่งเท่ากับร้อยละ ๕ (ห้า) ของราคาทั้งหมดตามสัญญา รายละเอียดปรากฏตามใบเสร็จรับเงินของผู้ขายเล่มที่ ..... เลขที่ ..... ลงวันที่ ..... เดือน.....พ.ศ. ๒๕..... มามอบให้แก่ผู้ขายเพื่อเป็นหลักประกันการปฏิบัติตามสัญญานี้

หลักประกันที่ผู้ซื้อนำมามอบไว้ตามวรรคหนึ่ง ผู้ขายจะคืนให้เมื่อผู้ซื้อพ้นจากข้อผูกพันตามสัญญานี้โดยไม่มีดอกเบี้ย

#### ข้อ ๗. การระงับสิ้นลงของสัญญา

๗.๑ ในกรณีที่ผู้ซื้อ หรือบริวาร หรือผู้รับจ้างของผู้ซื้อได้กระทำความผิดตามกฎหมายป่าไม้หรือกฎหมายใดๆ โดยอ้างหรืออาศัยโอกาสจากการดำเนินการตามสัญญาซื้อขายไม้รายนี้ ให้ถือว่าผู้ซื้อกระทำความผิดสัญญาผู้ขายมีสิทธิบอกเลิกสัญญา และผู้ซื้อไม่มีสิทธิเรียกร้องค่าเสียหายเอาจากผู้ขายแต่อย่างใด

๗.๒ ถ้าสัญญานี้ได้ระงับสิ้นลงเพราะเหตุที่สัญญานี้สิ้นอายุ หรือเพราะเหตุที่ผู้ซื้อเป็นฝ่ายผิดสัญญาโดยผู้ขายได้ใช้สิทธิบอกเลิกสัญญา และสงวนสิทธิเรียกร้องค่าเสียหายแล้ว ผู้ขายมีสิทธิดำเนินการ ดังนี้

(๑) ผู้ขายมีสิทธิขายไม้ที่เหลืออยู่ตามสัญญานี้ทั้งหมด หากปรากฏว่าผู้ขายขายไม้ดังกล่าวในราคาที่ต่ำกว่าราคาของผู้ซื้อจะต้องชำระให้แก่ผู้ขายตามสัญญานี้เป็นเงินจำนวนทั้งหมดเท่าใดก็ตาม ผู้ซื้อจะต้องชดใช้เงินจำนวนนั้นให้แก่ผู้ขายจนครบถ้วน

(๒) ผู้ขายมีสิทธิคิดดอกเบี้ยของเงินจำนวนตาม (๑) ในอัตราร้อยละ ๑๒.๕๐ ต่อปี นับแต่วันสิ้นสุดอายุสัญญา หรือผู้ซื้อกระทำความผิดสัญญาแล้วแต่กรณี จนกว่าผู้ซื้อจะชำระเงินดังกล่าวเสร็จสิ้น

#### ข้อ ๘. การบอกเลิกสัญญา

หากผู้ซื้อไม่ปฏิบัติตามสัญญาข้อหนึ่งข้อใดไม่ว่าด้วยเหตุใดแม้จะโดยเหตุสุดวิสัยก็ตาม ให้ถือว่าผู้ซื้อผิดสัญญา โดยผู้ขายมีสิทธิบอกเลิกสัญญาและมีสิทธิเรียกร้องค่าเสียหายเอาจากผู้ซื้อได้โดยครบถ้วน นอกจากนี้ผู้ขายยังมีสิทธิริบหลักประกันตามสัญญาข้อ ๖ เป็นจำนวนเงินทั้งหมด หรือแต่บางส่วนก็ได้แล้วแต่ผู้ขายจะเห็นสมควร โดยไม่ต้องบอกกล่าวผู้ซื้อก่อน

ลงชื่อ ..... ผู้ขาย ลงชื่อ ..... ผู้ซื้อ

**ข้อ ๙. การขอขยายเวลาส่งมอบ**

ในกรณีที่ใกล้จะครบกำหนดอายุสัญญา ถ้าฝ่ายใดฝ่ายหนึ่งมีความประสงค์จะขอขยายระยะเวลาในการส่งมอบและรับมอบไม่ตามสัญญานี้ จะต้องแจ้งให้อีกฝ่ายหนึ่งทราบล่วงหน้าเป็นหนังสือก่อนครบกำหนดอายุสัญญานี้ไม่น้อยกว่า ๓๐ วัน

ในกรณีผู้ซื้อเป็นฝ่ายขอขยายระยะเวลาตามวรรคหนึ่ง ผู้ขายขอสงวนสิทธิ์ในการพิจารณาขยายระยะเวลาในการส่งมอบและรับมอบไม่ให้กับผู้ซื้อหรือไม่ก็ได้

**ข้อ ๑๐. ข้อกำหนดอื่น ๆ**

ในกรณีไม่สามารถดำเนินการได้ตามสัญญานี้ อันเหตุเนื่องมาจากระเบียบ ข้อกฎหมาย หรือนโยบายรัฐบาลที่เปลี่ยนแปลงไป ให้คู่สัญญาทั้งสองฝ่ายหาทางออกร่วมกัน โดยไม่ถือว่า คู่สัญญาทั้งสองฝ่ายปฏิบัติผิดสัญญา และไม่สามารถเรียกร้องค่าเสียหายใด ๆ ต่อกันได้

สัญญานี้ทำขึ้นเป็นสามฉบับ มีข้อความถูกต้องตรงกัน คู่สัญญาได้อ่าน และเข้าใจข้อความโดยละเอียดแล้ว จึงได้ลงลายมือชื่อพร้อมทั้งประทับตรา (ถ้ามี) ไว้เป็นสำคัญต่อหน้าพยาน โดยผู้ขายถือต้นฉบับ ๑ ฉบับ และคู่ฉบับอีก ๑ ฉบับ และผู้ซื้อถือคู่ฉบับ ๑ ฉบับ ไว้เป็นหลักฐาน

ลงชื่อ ..... ผู้ขาย  
(.....)

ลงชื่อ ..... ผู้ซื้อ  
(.....)

ลงชื่อ ..... พยาน  
(.....)

ลงชื่อ ..... พยาน  
(.....)

**หมายเหตุ** องค์การอุตสาหกรรมป่าไม้ขอสงวนสิทธิ์ในการเปลี่ยนแปลงแก้ไขสัญญานฉบับนี้ให้เป็นไปตามข้อเท็จจริงที่เกิดขึ้น

### บทนิยาม

“ผู้เสนอราคาที่มีผลประโยชน์ร่วมกัน” หมายความว่า บุคคลธรรมดา หรือนิติบุคคล ที่เข้าเสนอราคาซื้อในการประมูลซื้อขององค์การอุตสาหกรรมป่าไม้ เป็นผู้มีส่วนได้เสียไม่ว่าโดยทางตรง หรือทางอ้อมในกิจการของบุคคลธรรมดา หรือนิติบุคคลอื่น ที่เข้าเสนอราคาซื้อในการประมูลซื้อขององค์การอุตสาหกรรมป่าไม้ ในคราวเดียวกัน

การมีส่วนได้เสียไม่ว่าโดยทางตรง หรือทางอ้อมของบุคคลธรรมดา หรือนิติบุคคลดังกล่าวข้างต้น ได้แก่ การที่บุคคลธรรมดา หรือนิติบุคคลดังกล่าว มีความสัมพันธ์กันในลักษณะดังต่อไปนี้

(๑) มีความสัมพันธ์กันในเชิงบริหาร โดยผู้จัดการ หุ่นส่วนผู้จัดการ กรรมการผู้จัดการ ผู้บริหาร หรือผู้มีอำนาจในการดำเนินการ ในกิจการของบุคคลธรรมดา หรือของนิติบุคคลรายหนึ่ง มีอำนาจ หรือสามารถใช้อำนาจในการบริหารจัดการกิจการของบุคคลธรรมดา หรือของนิติบุคคล อีกรายหนึ่ง หรือหลายราย ที่เสนอราคาให้แก่องค์การอุตสาหกรรมป่าไม้ ในการประมูลซื้อครั้งนี้

(๒) มีความสัมพันธ์กันในเชิงทุน โดยผู้เป็นหุ้นส่วนในห้างหุ้นส่วนสามัญ หรือผู้เป็นหุ้นส่วนไม่จำกัดความรับผิดชอบในห้างหุ้นส่วนจำกัด หรือผู้ถือหุ้นรายใหญ่ในบริษัทจำกัด หรือบริษัทมหาชนจำกัด เป็นหุ้นส่วนในห้างหุ้นส่วนสามัญ หรือห้างหุ้นส่วนจำกัด หรือเป็นผู้ถือหุ้นรายใหญ่ในบริษัทจำกัด หรือบริษัทมหาชนจำกัด อีกรายหนึ่ง หรือหลายราย ที่เสนอราคาให้แก่องค์การอุตสาหกรรมป่าไม้ ในการประมูลซื้อครั้งนี้

คำว่า “ผู้ถือหุ้นรายใหญ่” ให้หมายความว่า ผู้ถือหุ้นซึ่งถือหุ้นเกินกว่าร้อยละยี่สิบห้า ในกิจการนั้น หรือในอัตราอื่นตามที่คณะกรรมการว่าด้วยการพัสดุเห็นสมควรประกาศกำหนด สำหรับกิจการบางประเภทหรือบางขนาด

(๓) มีความสัมพันธ์กันในลักษณะไขว่กันระหว่าง (๑) และ (๒) โดยผู้จัดการ หุ่นส่วน ผู้จัดการ กรรมการผู้จัดการ ผู้บริหาร หรือผู้มีอำนาจในการดำเนินงานในกิจการของบุคคลธรรมดา หรือของนิติบุคคลรายหนึ่ง เป็นหุ้นส่วนในห้างหุ้นส่วนสามัญ หรือห้างหุ้นส่วนจำกัด หรือเป็นผู้ถือหุ้นรายใหญ่ในบริษัทจำกัด หรือบริษัทมหาชนจำกัด อีกรายหนึ่ง หรือหลายราย ที่เข้าเสนอราคาให้แก่องค์การอุตสาหกรรมป่าไม้ ในการประมูลซื้อครั้งนี้ หรือในนัยกลับกัน

การดำรงตำแหน่ง การเป็นหุ้นส่วน หรือเข้าถือหุ้นดังกล่าวข้างต้นของคู่สมรส หรือบุตรที่ยังไม่บรรลุนิติภาวะของบุคคลใน (๑) (๒) หรือ (๓) ให้ถือว่าเป็นการดำรงตำแหน่งการเป็นหุ้นส่วน หรือการถือหุ้นของบุคคลดังกล่าว

ในกรณีบุคคลใดใช้ชื่อบุคคลอื่นเป็นผู้จัดการ หุ่นส่วนผู้จัดการ กรรมการผู้จัดการ ผู้บริหาร ผู้เป็นหุ้นส่วน หรือผู้ถือหุ้นโดยที่ตนเองเป็นผู้ใช้อำนาจในการบริหารที่แท้จริง หรือเป็นหุ้นส่วน หรือผู้ถือหุ้นที่แท้จริงของห้างหุ้นส่วน หรือบริษัทจำกัด หรือบริษัทมหาชนจำกัด แล้วแต่กรณี และห้างหุ้นส่วน หรือบริษัทจำกัด หรือบริษัทมหาชนจำกัดที่เกี่ยวข้อง ได้เสนอราคาให้แก่องค์การอุตสาหกรรมป่าไม้ ในการประมูลซื้อคราวเดียวกัน ให้ถือว่าผู้เสนอราคาหรือผู้เสนองานนั้นมีความสัมพันธ์ตาม (๑) (๒) หรือ (๓) แล้วแต่กรณี

“การขัดขวางการแข่งขันราคาอย่างเป็นธรรม” หมายความว่า การที่ผู้เสนอราคา รายหนึ่ง หรือหลายรายกระทำการอย่างใด ๆ อันเป็นการขัดขวาง หรือเป็นอุปสรรค หรือไม่เปิดโอกาสให้มีการแข่งขันราคาอย่างเป็นธรรมในการเสนอราคาต่อองค์การอุตสาหกรรมป่าไม้ ไม่ว่าจะกระทำโดยการสมยอมกัน หรือโดยการให้ ขอให้ หรือรับว่าจะให้ เรียกรับ หรือยอมจะรับเงิน หรือทรัพย์สิน หรือประโยชน์อื่นใด หรือใช้กำลังประทุษร้าย หรือข่มขู่ว่าจะใช้กำลังประทุษร้าย หรือแสดงเอกสารอันเป็นเท็จ หรือกระทำการใดโดยทุจริต ทั้งนี้โดยมีวัตถุประสงค์ที่จะแสวงหาประโยชน์ในระหว่างผู้เสนอราคาด้วยกัน หรือเพื่อให้ประโยชน์แก่ผู้เสนอการารายหนึ่งรายใดเป็นผู้มีสิทธิทำสัญญากับองค์การอุตสาหกรรมป่าไม้ หรือเพื่อหลีกเลี่ยงการแข่งขันราคาอย่างเป็นธรรม หรือเพื่อให้เกิดความได้เปรียบขององค์การอุตสาหกรรมป่าไม้ โดยมีใช่เป็นไปในทางประกอบธุรกิจปกติ



# คู่มือการทำไม้สักสวนป่า

องค์การอุตสาหกรรมป่าไม้  
กระทรวงเกษตรและสหกรณ์  
2543

## คำนำ

องค์การอุตสาหกรรมป่าไม้ กระทรวงเกษตรและสหกรณ์ ได้ทำการปลูกสร้างสวนป่าไม้สักมาตั้งแต่ปี พ.ศ. 2511 ที่ฝ่ายอุตสาหกรรมป่าไม้ภาคเหนือ และฝ่ายอุตสาหกรรมป่าไม้ภาคกลาง ต่อมาได้ขยายการปลูกสร้างสวนป่าไปที่ฝ่ายอุตสาหกรรมป่าไม้ภาคตะวันตกและใต้ และฝ่ายอุตสาหกรรมป่าไม้ภาคตะวันออกและตะวันออกเฉียงเหนือ ปัจจุบันมีพื้นที่ปลูกไม้สักรวมทั้งสิ้น 554,282 ไร่

องค์การอุตสาหกรรมป่าไม้ ได้มีการทำไม้สักจากสวนป่าครั้งแรกเมื่อปี พ.ศ. 2525 ตามพระราชบัญญัติป่าไม้ พ.ศ. 2484 ซึ่งมีขั้นตอนในการทำไม้มาก จนกระทั่งในปี พ.ศ. 2535 รัฐบาลจึงได้ตราพระราชบัญญัติสวนป่า พ.ศ. 2535 ขึ้นบังคับใช้ ทำให้การทำไม้สักออกจากสวนป่ามีความสะดวกมากขึ้น และลดขั้นตอนการทำไม้ลง แต่การทำไม้ที่งานสวนป่าของแต่ละฝ่ายอุตสาหกรรมป่าไม้ดำเนินการอยู่ อาจจะไม่เป็นไปในทิศทางเดียวกัน องค์การอุตสาหกรรมป่าไม้จึงได้แต่งตั้งคณะกรรมการจัดทำไม้สักสวนป่าขึ้น โดยหวังว่าจะทำให้การทำไม้สักออกจากสวนป่าขององค์การอุตสาหกรรมป่าไม้เป็นไปในทิศทางเดียวกัน และมีประสิทธิภาพ คณะทำงานประกอบด้วย

- |                             |                        |
|-----------------------------|------------------------|
| 1. นายบุญเลิศ ศรีสุขใส      | ประธานคณะกรรมการ       |
| 2. นายจตุรงค์ เถาว์สุด      | คณะกรรมการ             |
| 3. นายเมือง โคนทุ่ง         | คณะกรรมการ             |
| 4. นายพิชัย รุจิโรจน์สุวรรณ | คณะกรรมการ             |
| 5. นายมนัส ไชยสุข           | คณะกรรมการ             |
| 6. นายกิตติ พรศิริ          | คณะกรรมการและเลขานุการ |

คณะกรรมการได้รวบรวมแนวทางปฏิบัติการทำไม้สักที่ได้เคยปฏิบัติในฝ่ายอุตสาหกรรมป่าไม้ภาคเหนือและฝ่ายอุตสาหกรรมป่าไม้ภาคกลาง ซึ่งได้ทำไม้ตามพระราชบัญญัติสวนป่า มาตั้งแต่ปี พ.ศ. 2539 เป็นต้นมา แนวทางปฏิบัติที่รวบรวมมานี้อาจจะไม่ครบถ้วน แต่ก็ได้พยายามให้มีรายละเอียดมากที่สุดเท่าที่สามารถรวบรวมได้ อย่างไรก็ตามเรื่องของการทำงานและวิธีการปฏิบัติไม่สามารถกำหนดได้ตายตัว ยังมีปัจจัยประกอบหลายประการที่ต้องเลือกวิธีปฏิบัติให้สอดคล้องกับสภาพของแต่ละสวนป่า เพื่อความเหมาะสมและกลมกลืนกันให้มากที่สุดเท่าที่จะสามารถทำได้ในสภาพการณ์ปัจจุบันขององค์การอุตสาหกรรมป่าไม้

คู่มือเล่มนี้สำเร็จล่วงด้วยดีจากการระดมความคิดและประสบการณ์ของคณะกรรมการ โดยได้รับคำปรึกษาจากหัวหน้าฝ่ายอุตสาหกรรมป่าไม้ภาคเหนือ (นายสมรวม นิมิตศิริวัฒน์) และหัวหน้าสำนักงานกฎหมาย (นายสุวิทย์ กาญจนรังษี) คณะทำงานหวังว่าคู่มือการทำไม้สักสวนป่าฉบับนี้จะสามารถใช้เป็นแนวทางในการทำไม้สักออกจากสวนป่าขององค์การอุตสาหกรรมป่าไม้ได้อย่างมีประสิทธิภาพ

คณะกรรมการ

มกราคม 2543

## สารบัญ

	หน้า
1. บทนำ	1
2. การทำไม้สวนป่าตามพระราชบัญญัติสวนป่า พ.ศ. 2535	1
3. การวางแผนงาน	2
3.1 แผนการผลิต	3
3.2 แผนการจัดบุคลากร	4
3.3 แผนการจัดสรรเครื่องมืออุปกรณ์	4
4. การดำเนินงาน	5
4.1 การหมายดินตัดฟัน	5
4.2 การแจ้งตัด (สป.12) และการขอรับหนังสือรับรองการแจ้งตัด (สป.13)	5
4.3 การโค่นล้ม ถัดกิ่ง และตัดปลาย	6
4.4 การมีหนังสือแสดงรายการบัญชีไม้ที่ได้มาจากการทำสวนป่า (สป.15)	7
4.5 การชักลากถอนคอ	7
4.6 การลากขนและการเรียงหมอนไม้	8
4.7 การหมายตัดทอน วดขนาดไม้ และตีคหวงตรา	9
4.8 การทำบัญชีไม้	10
4.9 การรายงานผลการทำไม้	11
5. การจำหน่าย	12

## สารบัญภาคผนวก

	หน้า
1. พระราชบัญญัติสวนป่า พ.ศ. 2535	14 - 20
2. ระเบียบกรมป่าไม้ว่าด้วยการขึ้นทะเบียนที่ดินเป็นสวนป่า และการโอนทะเบียนสวนป่า พ.ศ. 2535	21 - 30
3. ระเบียบกรมป่าไม้ว่าด้วยการขึ้นทะเบียน การรับรอง การตี ดอก ประทับ หรือแสดงและการทำลายตราที่ใช้ในกิจการสวนป่า พ.ศ. 2535	31 - 42
4. ระเบียบกรมป่าไม้ว่าด้วยการแจ้ง การออกหนังสือรับรองการแจ้งตัดหรือโค่นไม้ การเก็บรักษาหนังสือรับรองการแจ้ง บัญชีแสดงรายการไม้ เอกสารสำคัญที่เกี่ยวกับการดังกล่าว การขอ การออกใบแทนหนังสือรับรองการแจ้ง และหลักฐานแสดงการได้มาโดยชอบจากการทำสวนป่า พ.ศ. 2535	43 - 52
5. ระเบียบกรมป่าไม้ว่าด้วยการนำไม้ท่อน ไม้แปรรูป หรือสิ่งประดิษฐ์ที่ได้มาจากการทำสวนป่า เคลื่อนที่ พ.ศ. 2535	53 - 56
6. การสำรวจป่าประเมินอัตราค่าจ้างทำไม้	57 - 58

## 1. บทนำ

การทำไม้สักสวนป่าเป็นการทำไม้ในสองลักษณะ คือ การทำไม้ตัดสาขยาระยะและการทำไม้เมื่อครบรอบอายุตัดฟัน อ.อ.ป. เคยทำไม้สักตัดสาขยาระยะมาแล้วเมื่อปี 2525 ในหลายสวนทางภาคเหนือ แต่เป็นการปฏิบัติโดยวนวัฒนวิธีเลือกตัดสาขยไม้ ออกบางส่วนเพื่อให้ต้นไม้ที่เหลืออยู่เจริญเติบโตได้ต่อไป โดยยังมีได้มุ่งหวังที่จะนำไม้มาทำธุรกิจการค้าอย่างจริงจัง และยังไม่เคยทำไม้ที่ครบรอบอายุตัดฟันเนื่องจากสวนป่ามีอายุไม่ถึงอายุตัดฟัน การทำไม้สักสวนป่าของ อ.อ.ป. ได้เริ่มดำเนินการอย่างจริงจังเมื่อปี 2539 เป็นต้นมาหลังจากรัฐบาลได้ประกาศบังคับใช้ พ.ร.บ. สวนป่า พ.ศ. 2535 ซึ่งทำให้การทำไม้สวนป่ามีความสะดวกมากขึ้นกว่าเดิม อย่างไรก็ตามการตัดไม้ในสวนป่าแต่ละแห่งก็ยังคงมีความแตกต่างกันไปตามสภาพแวดล้อม เช่น สภาพลักษณะพื้นที่ สภาพทางสังคม สภาพแรงงานในท้องถิ่น ขนาดความโตของไม้และความต้องการของตลาด เป็นต้น ซึ่งขณะนี้หลายสวนป่าได้ทำไม้ ออกมาอย่างเป็นระบบดีแล้วแต่บางสวนก็ยังไม่เป็นระบบที่ดี ยังมีความสับสนในการวางแผนงาน และอีกหลายสวนกำลังเตรียมการที่จะทำไม้ตามแผนงานที่กำหนด ฉะนั้น เพื่อให้การทำไม้สักสวนป่าเป็นไปอย่างมีระบบ อ.อ.ป. จึงให้จัดทำคู่มือการทำไม้สวนป่าเพื่อใช้เป็นแนวทางดำเนินงานแก่สวนป่า ให้เป็นระบบเดียวกัน และคู่มือนี้ยังจะช่วยให้สวนป่านำไปปรับปรุงแก้ไขงานให้เกิดประสิทธิภาพสูงสุด การทำไม้สักสวนป่าที่ผ่านมานี้มีปัญหาอุปสรรคมากมาย ส่วนใหญ่เป็นปัญหาเฉพาะหน้า ในเรื่องการจัดเตรียมเครื่องมืออุปกรณ์ ยานพาหนะ ฤดูกาล เช่น เครื่องมือทำไม้มีไม่เพียงพอ ความไม่สัมพันธ์ระหว่างเครื่องมือ เลื่อยยนต์ซาร์บอย อะไหล่หายาก ซ้ำยังมีไม่พอซักลากตอนคอ รถยนต์ลากไม้มีไม่พอ ฤดูฝนรถยนต์ ลากไม้ทำงานได้ไม่เต็มที่ นอกจากนี้บุคลากรที่ชำนาญงานก็มีความสำคัญเช่นเดียวกัน เพราะการทำไม้สวนป่าเป็นงานที่ต้องทำตลอดทั้งปี มีปริมาณมาก ผู้ปฏิบัติงานต้องอยู่ในภาคสนามตลอดวัน พนักงานจึงต้องมีศักยภาพสูงที่จะให้งานมีประสิทธิภาพ คู่มือการทำไม้สวนป่าจะช่วยให้สวนป่าใช้เป็นแนวทางดำเนินงานได้เป็นอย่างดี

## 2. การทำไม้สวนป่าตามพระราชบัญญัติสวนป่า พ.ศ. 2535

โดยที่รัฐบาลมีนโยบายส่งเสริมให้มีการปลูกสร้างสวนป่าเพื่อการค้าในที่ดินของรัฐและของเอกชนให้กว้างขวางยิ่งขึ้น แต่เนื่องจากพระราชบัญญัติป่าไม้ พ.ศ. 2484 ซึ่งใช้บังคับอยู่ มิได้มีบทบัญญัติรองรับและคุ้มครองสิทธิการทำไม้หวงห้ามที่ได้มาจากการปลูกสร้างสวนป่า รัฐบาลจึงให้มีกฎหมายว่าด้วยสวนป่า เป็นการสนับสนุนและส่งเสริมให้มีการปลูกสร้างสวนป่าเพื่อการค้า ส่งเสริมอาชีพให้ประชาชนมีงานทำและผลิตไม้เพื่อเป็นสินค้า ตลอดจนเพิ่มพื้นที่ป่าไม้ให้มีปริมาณมากขึ้น และเพื่อให้ผู้ที่ทำการปลูกสร้างสวนป่ามีความมั่นใจในสิทธิและประโยชน์ที่จะได้รับจากการปลูกสร้างสวนป่า เช่น การได้รับการยกเว้นค่าภาคหลวง และการไม่อยู่ภายใต้กฎเกณฑ์บางประการตามที่ได้กำหนดไว้ในพระราชบัญญัติป่าไม้ พ.ศ. 2484 จึงเป็นเหตุผลสำคัญของพระราชบัญญัติสวนป่า พ.ศ. 2535

แม้ว่า พ.ร.บ สวนป่า พ.ศ 2535 จะเป็นพระราชบัญญัติที่ส่งเสริมการปลูกสร้างสวนป่า เพื่อให้มีไม้ใช้สอยภายในประเทศก็ตาม แต่ก็มีบทลงโทษผู้ที่ไม่ดำเนินการตามพระราชบัญญัติสวนป่า และกฎระเบียบต่าง ๆ ที่ออกตามพระราชบัญญัตินี้ เพื่อควบคุมและป้องกันมิให้ผู้ทุจริตนำไปใช้กับไม้จากป่าธรรมชาติ ดังนั้นการทำไม้สักสวนป่าผู้ทำสวนป่าจึงจำเป็นต้องปฏิบัติตามบทบัญญัติของ พ.ร.บ. สวนป่า พ.ศ. 2535 และระเบียบกฎเกณฑ์ที่ออกตามพระราชบัญญัติฉบับนี้ที่เกี่ยวข้อง คือ

2.1 การนำพื้นที่ปลูกสร้างสวนป่าไม้หวงห้ามไปขอขึ้นทะเบียนเป็นที่ดินสวนป่าตามมาตรา 4, 5 และ 6

2.2 การมีดวงตราประจำสวนป่าที่ได้รับการขึ้นทะเบียนและรับรองดวงตรา จากนายทะเบียน เพื่อใช้ ตี ตอก ประทับ แสดงความเป็นเจ้าของไม้ที่ได้จากการปลูกสร้างสวนป่า ตามมาตรา 9

2.3 การแจ้งตัดไม้สวนป่า (สป.12) และการขอรับหนังสือรับรองการแจ้งตัด (สป. 13) จากอำเภอท้องที่ที่สวนป่าตั้งอยู่ ตามมาตรา 11

2.4 การมีหนังสือรับรองการแจ้งตัดและ ต้องเก็บรักษาไว้ที่สวนป่า ตามมาตรา 12

2.5 การมีหนังสือแสดงบัญชีรายการไม้ที่ได้มาจากการทำสวนป่า (สป.15) เพื่อใช้กำกับ นำไม้เคลื่อนที่ออกจากสวนป่า เมื่อจำหน่ายหรือมอบให้กับผู้รับโอน โดยต้องนำหนังสือ สป.15 ซึ่งได้จัดพิมพ์เป็นเล่ม ไปลงทะเบียนเล่มที่จังหวัดท้องที่เสียก่อน ตามระเบียบกรมป่าไม้วัดด้วยการนำไม้ท่อนไม้แปรรูป หรือสิ่งประดิษฐ์ฯ ที่ได้มาจากการทำสวนป่าเคลื่อนที่ พ.ศ. 2535 ข้อ 6 และ ข้อ 7

2.6 การมีสำเนาหรือภาพถ่ายหนังสือรับรองการแจ้งตัด (สป.13) ที่พนักงานเจ้าหน้าที่รับรองถูกต้อง เพื่อใช้ประกอบหนังสือแสดงบัญชีรายการไม้ที่ได้มาจากการทำสวนป่า(สป.15)กำกับ นำไม้เคลื่อนที่ ตามระเบียบกรมป่าไม้วัดด้วยการนำไม้ท่อน ไม้แปรรูป หรือสิ่งประดิษฐ์ฯ ที่ได้มาจากการทำสวนป่าเคลื่อนที่ พ.ศ. 2535 ข้อ 4 และข้อ 5

2.7 การตี ตอก ประทับตรา ไม้ท่อน ไม้แปรรูป และสิ่งประดิษฐ์ ที่ได้มาจากการทำสวนป่า ตามระเบียบกรมป่าไม้วัดด้วยการขึ้นทะเบียน การรับรอง การตี ตอก ประทับ หรือแสดงการยกเลิกและการทำลายตราที่ใช้ในกิจการสวนป่า พ.ศ. 2535 ข้อ 9

ซึ่งมีรายละเอียดในภาคผนวกท้ายคู่มือนี้

### 3. การวางแผนงาน

การวางแผนปฏิบัติงานก่อนการทำไม้อย่างเป็นระบบ โดยมีลำดับการปฏิบัติทุกขั้นตอน รวมทั้งกำหนดเวลาปฏิบัติงานให้สอดคล้องกัน จะทำให้การทำไม้สวนป่ามีประสิทธิภาพ ซึ่งแผนงานที่ต้องจัดทำ คือ

### 3.1 แผนการผลิต

ตามโครงการปลูกและใช้ประโยชน์สวนป่าไม้สักของ อ.อ.ป. มีการตัดสาขาระยะตามอายุของต้นไม้ก่อนถึงรอบตัดฟัน 3 ครั้ง คือ ตัดสาขเมื่ออายุ 10, 15 และ 20 ปี ในพื้นที่ดินดี โดยกำหนดรอบหมุนเวียน 30 ปี และตัดสาขเมื่ออายุ 15, 22 และ 30 ปี ในพื้นที่ดินเลวโดยกำหนดรอบหมุนเวียน 40 ปี การตัดสาขาระยะในแต่ละแปลงปลูกจะต้องทราบถึงผลผลิตของแต่ละแปลงเพื่อกำหนดแผนงานในการผลิตตามเป้าหมายที่กำหนดไว้ พร้อมทั้งประเมินอัตราค่าจ้างทำไม้ประกอบไปด้วย (ตามระเบียบ อ.อ.ป.) มีรายละเอียดดังนี้

#### 3.1.1 การสำรวจกำลังผลิต

ในการตัดฟันไม้แปลงใด จะต้องทราบกำลังผลิตของไม้แปลงนั้นเสียก่อน โดยการสำรวจแรงงานและวัดการเจริญเติบโต แล้วนำข้อมูลเข้าคำนวณในโปรแกรม FIS (Forest Inventory System) ที่ อ.อ.ป. มีอยู่

วิธีการสำรวจแรงงานและวัดความเจริญเติบโตของไม้ในสวนป่าของ อ.อ.ป. จะสำรวจแบบ Line System จำนวนประชากรที่สำรวจ 1-2.5 % คือ สำรวจ 1 แถว เว้น 20 แถว เก็บข้อมูลของต้นไม้ในแถวที่สำรวจโดยวัดความโตที่ระดับอก(G.B.H.)เป็นระยะๆคือวัด 20 เมตรเว้น 60 เมตรไปจนตลอดแถวในแต่ละแถวที่สำรวจ แต่ถ้าสวนป่ามีพื้นที่น้อยอาจจะเพิ่มเปอร์เซ็นต์การสำรวจมากขึ้นเป็น 5 หรือ 10 % ก็ได้ สามารถให้ความถูกต้องของข้อมูลมากขึ้น ข้อมูลจากการสำรวจคือข้อมูลดิบจะถูกป้อนเข้าเครื่องคอมพิวเตอร์ในโปรแกรม FIS เครื่องคอมพิวเตอร์จะคำนวณผลออกมาให้ทราบหลายอย่าง เช่น ผลผลิตต่อต้น ผลผลิตต่อเนื้อที่ ความเพิ่มพูนรายปี ปริมาตรไม้ทั้งหมดในแปลงนั้นๆ เป็นต้น ข้อมูลที่ได้รับจากเครื่องคอมพิวเตอร์จะมีคุณภาพมากขึ้นเพียงใด ขึ้นอยู่กับข้อมูลดิบที่ป้อนเข้าไปว่า ข้อมูลนั้นมีความถูกต้องมากน้อยเพียงใด ถ้าข้อมูลดิบมีความคลาดเคลื่อนไม่ว่าจากการวัด การจับบันทึกการป้อนข้อมูลลงเครื่อง หรืออื่น ๆ จะทำให้ผลการคำนวณคลาดเคลื่อนห่างไกลจากความเป็นจริงตามไปด้วย

ผลจากการสำรวจจะทราบได้ว่า สวนป่าแปลงนั้นๆ มีผลผลิตเท่าใดและทราบถึงปริมาณไม้ที่จะตัดสาขออกและไม้ที่เหลือ เพื่อใช้เป็นข้อมูลในการจัดการได้ถูกต้องต่อไป

#### 3.1.2 กำหนดแผนงานตัดฟันไม้

ตามแนวทางของโครงการปลูกและใช้ประโยชน์สวนป่าไม้สักของ อ.อ.ป. ในการตัดสาขาระยะครั้งที่ 1 ให้เหลือต้นไม้ไว้จำนวน 50 ต้น/ไร่ ครั้งที่ 2 เหลือ 35 ต้น/ไร่ และครั้งที่ 3 เหลือ 25 ต้น/ไร่ นั้น สวนป่าต่างๆ ของ อ.อ.ป. ได้ใช้เป็นแนวทางปฏิบัติ แต่มีสวนป่าหลายสวนของ อ.อ.ป. ไม่ได้ทำการตัดสาขาระยะตามเวลาที่กำหนด จึงให้ผู้รับผิดชอบกำหนดระยะเวลาของการตัดสาขาระยะแต่ละครั้งให้ห่างกันตามความเหมาะสมเพื่อให้ต้นไม้มีโอกาสปรับตัว ดังนั้นแผนการตัดฟันไม้ในสวนป่าแปลงใด จึงกำหนดเอาอายุของต้นไม้ในแปลงนั้นเป็นหลักว่าจะตัดฟันเมื่อใด ตามโครงการปลูกและใช้ประโยชน์สวนป่าไม้สักที่ อ.อ.ป. กำหนดไว้

จากผลการสำรวจกำลังผลิตจากข้อ 3.1.1 ทำให้ทราบถึงความหนาแน่นของต้นไม้ก่อนที่จะตัดสาย และเมื่อจะทำการตัดสายออกก็จะสามารถทราบถึงจำนวนต้นไม้ที่จะตัดออกในแต่ละแปลงเพื่อใช้เป็นข้อมูลในการปฏิบัติในขั้นตอนต่อไปได้อย่างมีประสิทธิภาพ

### 3.1.3 การกำหนดอัตราค่าจ้างทำไม้

เมื่อกำหนดแผนการทำไม้ในสวนป่าแปลงใดแล้ว ก่อนที่จะมีการทำไม้ต้องขออนุมัติอัตราค่าจ้างทำไม้ก่อนเข้าดำเนินการ การกำหนดอัตราค่าจ้างทำไม้ อุตสาหกรรมป่าไม้เขตเป็นผู้แต่งตั้งกรรมการไม่น้อยกว่า 3 นาย ร่วมกันสำรวจสภาพป่าแล้วประเมินอัตราค่าจ้างทำไม้ในแต่ละขั้นตอนที่เป็นไปตามแนวทางที่ อ.อ.ป. กำหนด มีรูปแบบอยู่ในภาคผนวก

## 3.2 แผนการจัดบุคลากร

หลังทราบแผนการผลิตว่าจะผลิตจำนวนเท่าไรต่อปีหรือต่อเดือนแล้วจึงกำหนดตัวผู้ปฏิบัติงานตั้งแต่ระดับพนักงานลงมาจนถึงคนงานว่า แต่ละขั้นตอนของการทำงานต้องมีผู้ปฏิบัติงานเท่าใด มีคุณสมบัติอย่างไร โดยทั่วไปงานสวนป่าจะพิจารณากำหนดแตกต่างกันไปแล้วแต่กรณี เช่น

3.2.1 การหมายคันตัดฟัน จะต้องให้พนักงานเป็นผู้ดำเนินการ เพราะต้องพิจารณาอย่างละเอียดและถูกต้องในการคัดเลือกตัดไม้ในระบบ Low Thinning ผสมกับระบบเลือกตัด (Selection Thinning) โดยเน้นให้ต้นไม้ที่เหลืออยู่มีระยะห่างสม่ำเสมอคลุมพื้นที่ทั่วทั้งแปลง

3.2.2 การโค่นล้ม ลิดกิ่ง ตัดปลาย จะต้องใช้พนักงานหรือคนงานที่มีฝีมือ ในการควบคุมการใช้เครื่องเลื่อยยนต์ (หรืออาจใช้เลื่อยมือแทน) พร้อมลูกทีมอีก 1 - 2 คน ในการช่วยเหลือและสับเปลี่ยนค่อเลื่อยยนต์ 1 เครื่อง

3.2.3 การหมายตัดทอนต้องให้ผู้ช่วยหัวหน้าสวนป่าหรือพนักงาน เป็นผู้รับผิดชอบ เพราะเป็นขั้นตอนที่ต้องรักษาผลประโยชน์ของ อ.อ.ป. และเป็นที่ยอมรับของผู้ซื้อด้วย

3.2.4 การตีตรา เลขเรียง และ ป้าย ใช้คนงานที่มีฝีมือที่ไว้ใจได้ เพราะเป็นงานที่ต้องการความรวดเร็ว และความถูกต้อง

3.2.5 การวัดขนาดความโตและความยาวของไม้ ควรเลือกคนงานที่มีปฏิภาณไหวพริบดี และคล่องตัวเลขเป็นผู้วัดขนาด ส่วนผู้จับบันทึกลงในสมุดรับไม้ควรเป็นพนักงานสวนป่า

3.2.6 การคำนวณปริมาตรจะคำนวณโดยใช้โปรแกรม LV (Log Volume) กับเครื่องคอมพิวเตอร์ซึ่งมีใช้ในสวนป่าที่มีการทำไม้อยู่แล้ว

## 3.3 แผนการจัดสรรเครื่องมืออุปกรณ์

เมื่อเตรียมบุคลากรในแต่ละขั้นตอนเสร็จแล้ว ขั้นตอนมาคือการเตรียมเครื่องมืออุปกรณ์เข้าดำเนินการ เช่น เลื่อยยนต์ ช่าง รถแทรกเตอร์ล้อยาง รถลากไม้ ให้สอดคล้องกับปริมาณไม้ที่จะทำออกในแต่ละเดือน จนถึงในแต่ละวันทำงาน เช่น ถ้าจะทำไม้ออกเดือนละ 600 ลบ.ม. จะต้องทำไม้

ออกประมาณวันละ 24 ลบ.ม. หรือ ประมาณวันละ 240 ต้น (10 ต้น / ลบ.ม.) เลื่อยยนต์เครื่องหนึ่ง มีความสามารถล้มไม้ ลิดกิ่งและตัดปลายได้ประมาณวันละ 120 ต้น ดังนั้น จึงต้องใช้เลื่อยยนต์ 2 เครื่อง ในส่วนของช่าง รถแทรกเตอร์ล้อยาง และรถขนส่งลากไม้ก็เช่นเดียวกัน ต้องพิจารณาว่าจะต้องใช้จำนวนเท่าไรต่อต้นไม้ 240 ต้น / วัน ซึ่งจะทำให้ทราบว่าต้องใช้เครื่องมืออุปกรณ์อะไรบ้าง ที่จะทำให้สามารถดำเนินงานได้ตามเป้าหมายที่วางไว้

#### 4. การดำเนินงาน

เมื่อได้วางแผนการทำงานไว้แล้ว ก็ให้ปฏิบัติงานตามแผนงานที่กำหนดไว้โดยมีขั้นตอนการปฏิบัติงาน คือ

##### 4.1 การหมายต้นตัดฟัน

วิธีหมายต้นไม้ที่จะตัดออกใช้วิธีหาสีหรือฉลากเปลือกก็ได้ ที่สำคัญคือต้องหมายให้ผู้ตัดสังเกตเห็นได้ง่าย จึงจะทำให้ตัดไม่ผิดต้น เพราะโดยปกติผู้หมายต้นไม้และผู้ตัดจะไม่ใช้คนเดียวกัน ในสวนป่าที่ปลูกเป็นแถวมีระยะปลูกเห็นชัดเจน จะดำเนินการได้ง่ายกว่าสวนป่าที่มีไม้จากหน่อเดิมขึ้นแทรกอยู่ซึ่งสังเกตเห็นแถวปลูกได้ยาก การตัดสายขยายระยะในระบบ Mechanical Thinning จะเป็นแบบตัดต้นเว้นต้น หรือ ตัดแถวเว้นแถว ไม่ต้องหมายต้นไม้ไว้ก่อนตัดสามารถลงมือปฏิบัติได้ทันทีและทำให้สวนป่าลดค่าใช้จ่ายลงได้มาก ซึ่งสมควรใช้กับสวนป่าที่มีการเจริญเติบโตดี สมบูรณ์ มีอายุตั้งแต่ 15 ปี ขึ้นไป และไม่เหมาะทำการตัดสายขยายระยะมาก่อน

##### 4.2 การแจ้งตัด (สป.12) และการขอรับหนังสือรับรองการแจ้งตัด (สป.13)

การแจ้งตัดหรือโค่นไม้ที่ได้มาจากการทำสวนป่า (สป.12) ตาม พ.ร.บ.สวนป่า พ.ศ. 2535 มาตรา 11 กำหนดว่าก่อนการตัดหรือโค่นไม้ที่ได้มาจากการทำสวนป่า ให้ผู้ทำสวนป่าแจ้งเป็นหนังสือต่อพนักงานเจ้าหน้าที่เพื่อออกหนังสือรับรองการแจ้ง และเมื่อแจ้งแล้วให้ผู้ทำสวนป่าดำเนินการตัดหรือโค่นไม้ดังกล่าวได้ ในทางปฏิบัติก่อนที่สวนป่าจะแจ้งตัดก่อนนายอำเภอท้องที่ สวนป่าต้องหมายต้นไม้ที่จะตัดเสียก่อน แล้วจึงแจ้งตัดโดยหัวหน้าสวนป่าผู้ซึ่งได้รับมอบอำนาจจากองค์การอุตสาหกรรมป่าไม้ เป็นผู้ยื่นตามแบบที่กรมป่าไม้กำหนด คือ แบบ สป.12 (รายละเอียดในภาคผนวก) การแจ้งตัดแต่ละครั้งควรให้สอดคล้องกับปริมาณไม้ที่จะทำออกในแต่ละปี เช่น ถ้าจะทำไม้ในแปลงหนึ่ง ปริมาตรประมาณ 2,000 ลบ.ม.เฉลี่ย 10 ต้น/ลบ.ม. ก็จะต้องแจ้งตัด 20,000 ต้น (ในทางปฏิบัติควรแจ้งตัดครั้งละไม่เกิน 5,000 ต้น) โดยทำแผนที่แนบประกอบด้วยว่าจะตัดไม้บริเวณใดของแปลง เมื่อตัดครบ 20,000 ต้นแล้ว ปริมาตรยังไม่ครบ 2,000 ลบ.ม. ก็สามารถแจ้งตัดเพิ่มเติมได้อีก

การขอหนังสือรับรองการแจ้งตัดหรือโค่นไม้ที่ได้มาจากการทำสวนป่า (สป.13) หลังจากได้แจ้งตัดที่อำเภอท้องที่แล้ว สวนป่าควรต้องติดตามประสานงานขอรับหนังสือรับรองการแจ้งตัด

(สป.13) ที่ทางอำเภอจะออกให้โดยไม่ชักช้า หนังสือรับรองการแจ้งตัดนี้ต้องเก็บไว้ที่สวนป่าเพื่อแสดงต่อเจ้าหน้าที่ตลอดเวลาที่ทำการตัดหรือโค่นไม้ และจะต้องเก็บรักษาไว้ไม่น้อยกว่า 2 ปี ตามพระราชบัญญัติสวนป่า มาตรา 12 และระเบียบกรมป่าไม้ว่าด้วยการแจ้ง การออกหนังสือรับรองการแจ้งตัด การเก็บรักษาหนังสือรับรองการแจ้งตัด บัญชีแสดงรายการไม้ ฯ พ.ศ. 2535

### 4.3 การโค่นล้ม ลิด กิ่ง และตัดปลาย

หลังการหมายค้นที่จะตัดและแจ้งตัดต่อนายอำเภอท้องที่แล้ว ก็เป็นหน้าที่ของผู้ตัดซึ่งมีเทคนิคและขั้นตอนการปฏิบัติที่แตกต่างกันตามสภาพพื้นที่และวิธีการ กล่าวคือ แตกต่างตามสภาพพื้นที่ที่เป็นภูเขาหรือพื้นที่ราบ วิธีการตัดในระบบเลือกตัด หรือตัดแถวเว้นแถว หรือคั่นเว้นคั่น รวมถึงการจัดเตรียมเครื่องมือในการโค่นล้มไม่ว่าจะใช้เครื่องมืออะไร ซึ่งเป็นที่ยอมรับกันแล้วว่าการนำเครื่องจักรเข้าไปช่วยงานการทำงานไม่มีความจำเป็นอย่างยิ่งเพราะมีความรวดเร็วและมีประสิทธิภาพ เช่น เลื่อยยนต์นำมาใช้แทนเลื่อยมือ รถแทรกเตอร์ล้อยางถูกนำมาใช้ชักลากไม้ในพื้นที่ราบหรือค่อนข้างราบแทนช้าง การโค่นล้มและตัดทอนไม้ด้วยเลื่อยยนต์มีข้อดีตรงที่สามารถตัดได้เร็ว แต่หาอะไหล่ยากไม่มีขายในท้องตลาดทั่วไป แต่เลื่อยมือตัดด้วยแรงคนก็สามารถทำงานได้ไม่แพ้กัน เมื่อจัดงานให้เข้าระบบกันแล้วก็ต้องพิจารณาในเรื่องแรงงาน บางพื้นที่แรงงานหาง่าย อัตราค่าจ้างต่ำ การโค่นล้มไม้ด้วยแรงงานคนก็เป็นการช่วยให้คนมีงานทำ มีรายได้ให้กับชุมชนใกล้สวนป่า สำหรับการเลือกใช้ยนต์หรือเลื่อยมือไม่มีข้อแตกต่างกันในเรื่องคุณภาพของไม้ที่ตัดโค่น แต่การโค่นล้มไม้ให้มีคุณภาพต้องล้มให้ตอต่ำที่สุด สูงไม่เกิน 10 เซนติเมตรจากพื้นดินเพื่อได้เนื้อไม้มากที่สุด และตอไม้ไม่กีดขวางการชักลาก เกิดความสะดวกในการชักลากไม้มาไว้ริมทางตรวจการ

การโค่นล้มไม้ในพื้นที่ภูเขาจะต้องล้มไม้ในพื้นที่ต่ำก่อน แล้วจึงล้มไล่ขึ้นไปถึงยอดเขา ซึ่งควรลิดกิ่ง ตัดปลายต้นไม้ให้เสร็จพร้อมกัน ก่อนที่จะเคลื่อนย้ายไปตัดคั่นต่อไป มิเช่นนั้นจะเกิดการทับถมกันหลาย ๆ คั่นจนไม่สามารถลิดกิ่งตัดปลายคั่นที่อยู่ข้างล่างได้ การลิดกิ่งควรต้องใช้เครื่องมือที่เหมาะสม เช่น กิ่งใหญ่ก็ใช้เลื่อยตัด กิ่งเล็กก็ใช้ขวานหรือมีดตัดจะเร็วกว่าใช้เลื่อย ส่วนการตัดปลายกิ่งตัดให้ถึงปลายที่สามารถทำเป็นสินค้าได้มากที่สุด เส้นผ่าศูนย์กลางประมาณ 2-3 นิ้ว เมื่อชักลากไม้เข้าหมอนแล้ว จึงตัดทอนภายหลัง ส่วนปลายที่เหลือสามารถจำหน่ายเป็นเศษไม้ได้ ไม่ต้องไปจ้างตัดเอนจากในป่าอีก แต่มีข้อเสียคือการชักลากและลากขนตอนรถยนต์ค่อนข้างยาก เพราะไม้ยาวเกินขนาดรถจะลากขนเข้าหมอนได้ ต้องตัดทอนให้สั้นก่อนโดยทิ้งส่วนปลายไว้ริมทางตรวจการแล้วตามมาเก็บภายหลัง

การจ้างแรงงานในการโค่นล้ม ลิดกิ่ง ตัดปลาย สามารถจ้างได้ 2 วิธี คือ จ้างเหมาในรายคั่น หรือจ้างเหมาเป็นลูกบาศก์เมตร ไม่ควรจ้างเป็นรายวันเพราะไม่สามารถควบคุมผลงานได้

แน่นอน สำหรับ อัตราค่าจ้างขึ้นอยู่กับความพอใจของผู้จ้าง และผู้รับจ้าง และขึ้นอยู่กับขนาดความโตของต้นไม้ ความยากง่ายในการทำงานและชนิดเครื่องมือที่ใช้ ถ้าเป็นเลื่อยยนต์ อะไหล่หาง่ายหรือหายาก ราคาน้ำมันเชื้อเพลิง น้ำมันหล่อลื่น มีส่วนตัดสินใจในการกำหนดอัตราค่าจ้าง โดยปกติอัตราค่าจ้างประมาณคืนละ 5 - 10 บาท หรือประมาณ 50 - 70 บาท/ลบ.ม

สรุปการปฏิบัติงานขั้นตอนนี้ คือ การล้มไม้ให้คอต่ำ ลิกกิ่งให้ชิดลำต้นและให้หมดทุกกิ่ง ตัดปลายให้ถึงตำแหน่งที่สามารถทำเป็นสินค้าได้

#### 4.4 การมีหนังสือแสดงรายการบัญชีไม้ที่ได้มาจากการทำสวนป่า (สป. 15)

การมีหนังสือแสดงรายการบัญชีไม้ที่ได้มาจากการทำสวนป่า (สป.15) ตามมาตรา 13 แห่ง พ.ร.บ.สวนป่า พ.ศ. 2535 ใช้กำกับไม้เคลื่อนที่ตามระเบียบกรมป่าไม้ ว่าด้วยการนำไม้ท่อน ไม้แปรรูป หรือสิ่งประดิษฐ์ ที่ได้มาจากการทำสวนป่าเคลื่อนที่ พ.ศ. 2535 โดยผู้ทำสวนป่าจัดพิมพ์เป็นเล่ม จำนวนเล่มละห้าสิบฉบับ แต่ละฉบับมีสามตอนและก่อนใช้ผู้ทำสวนป่าต้องนำหนังสือ สป. 15 ไปให้จังหวัดห้องที่ลงทะเบียนเล่มที่ของหนังสือแสดงรายการบัญชีไม้เล่มนั้นเสียก่อน ในทางปฏิบัติคือสำนักงานป่าไม้จังหวัด

ตาม พ.ร.บ.สวนป่า พ.ศ. 2535 และระเบียบกรมป่าไม้ดังกล่าว สวนป่าต้องนำ สป.15 ไปให้จังหวัดลงทะเบียนเล่มที่ การปฏิบัติของแต่ละจังหวัดจะปฏิบัติไม่เหมือนกัน บางจังหวัดต้องเสนอขอผ่านทางอำเภอแล้วส่งเรื่องให้จังหวัดพิจารณา โดยให้เหตุผลเพื่อให้สอดคล้องกับการแจ้งตัดและการออกหนังสือรับรองการแจ้งตัด (สป.13) แต่บางจังหวัดให้เสนอขอที่จังหวัดได้โดยตรง โดยไม่ต้องขอผ่านอำเภอห้องที่ เช่น ที่จังหวัดแพร่ได้มอบให้สำนักงานป่าไม้จังหวัดเป็นผู้ดำเนินการแทนผู้ว่าราชการจังหวัด การลงทะเบียนเล่มที่จะเร็วหรือช้าขึ้นอยู่กับประสานงานระหว่างเจ้าหน้าที่ขององค์การอุตสาหกรรมป่าไม้กับเจ้าหน้าที่สำนักงานป่าไม้จังหวัด ซึ่งสวนป่าจะต้องติดตามอย่างใกล้ชิดเพื่อให้ได้รับการลงทะเบียนและมีหนังสือ สป. 15 สำหรับใช้กำกับไม้เคลื่อนที่ออกจากสวนป่า

#### 4.5 การชักลากถอนตอ

เครื่องมือและอุปกรณ์ที่ใช้ในการชักลากไม้ปัจจุบัน คือ ช้าง และ รถแทร็คเตอร์ล้อยาง ซึ่งมีสภาพการใช้งานที่แตกต่างกัน คือ ช้างสามารถชักลากได้ทุกสภาพภูมิประเทศ ไม่ว่าจะเป็นพื้นที่ราบหรือสูงชันและทำได้ทุกฤดูกาล แต่ในฤดูร้อนช้างจะเหนื่อยง่ายทำงานได้น้อยและไม่เหมาะที่จะชักลากเป็นระยะทางยาว สำหรับรถแทร็คเตอร์ล้อยางชักลากไม้ได้เฉพาะพื้นที่ราบหรือค่อนข้างราบ และทำงานใกล้บริเวณทางตรวจการที่เป็นทางชักลากไม้เท่านั้น ในสวนป่าที่มีการตัดไม้แบบเลือกตัด รถแทร็คเตอร์ไม่สามารถเข้าไปปฏิบัติงานได้สะดวกเพราะไม่คล่องตัวในการกลับหมุนตัวและหลบหลีกไม้ที่โค่นล้มกีดขวางทางหรือไม้ที่ยังยืนต้นอยู่ ไม่เหมือนช้าง ที่มีความคล่องตัวมากกว่าในการหลบหลีกอุปสรรค

เหล่านั้น แต่การทำงานในพื้นที่ควรมีทั้งช่างและรถแทรกเตอร์ในหน่วยเดียวกัน เพื่อช่วยกันทำงานให้รวดเร็วยิ่งขึ้น

การชักลากไม้ออกมาถึงทางตรวจการควรให้ส่วนโคนไม้อยู่ในทิศทางเดียวกัน ไม่สลับส่วนหัวไม้กับปลายไม้ และมีไม้หนุนรองรับส่วนหัวเพื่อความสะดวกในการรื้อขสลิ้งหรือโซ่รวบยกขึ้นรถยนต์คอนลากรอกนอกจากป่า ข้อควรพิจารณาอีกประการหนึ่ง คือระยะทางชักลากถอนต่อไม้ควรไกลจากทางตรวจการมากนัก ถ้าไกลเกินไปก็จะทำให้เสียเวลาเดินทางไปกลับแต่ละเที่ยวมาก ตามปกติระยะทางชักลากถอนต่อถึงทางตรวจการเฉลี่ยไม่ควรเกิน 300 เมตร ถ้าเกินกว่านี้ต้องทำทางเพิ่มขึ้นอีก แต่ต้องพิจารณาด้วยว่ามีไม้มากน้อยเพียงใด ถ้าตัดไม้ออกเพียงเล็กน้อยไม่ควรเสียค่าใช้จ่ายในการตัดทางเพิ่มอีก กรณีเช่นนี้หัวหน้าสวนป่าหรือพนักงานสวนป่าต้องเดินสำรวจให้ทั่วถึงก่อนที่จะตัดสินใจว่าควรดำเนินการอย่างไร

การจ้างช่างเอกชนจะทำให้งานก้าวหน้าได้เร็ว ช่างเอกชน 1 เชือก สามารถชักลากไม้ได้ประมาณ 40 - 100 คันท่อวัน อัตราค่าจ้าง 130 - 200 บาท/ลบ.ม. หรือคันท่อละ 13 - 20 บาท ตามสภาพพื้นที่ว่ามีความยากง่ายเพียงใด ในพื้นที่ราบและค่อนข้างราบอัตราค่าจ้างจะถูกกว่าพื้นที่ภูเขา และระยะทางชักลากก็มีส่วนประกอบในการพิจารณากำหนดค่าจ้างด้วย

#### 4.6 การลากขนและการเรียงหมอนไม้

การลากขนเป็นขั้นตอนต่อจากการชักลากไม้จากตอมาถึงทางตรวจการสวนป่า รถยนต์บรรทุกใช้รถยนต์จอหนงคี่ที่สุด เพราะสามารถดึงไม้ขึ้นรถและนำลงจากรถได้เอง ถ้าเป็นรถธรรมดาจะต้องพิจารณาวิธีการนำไม้ขึ้นรถด้วย เช่น ใช้แรงงานยกขึ้น ใช้รถดักหรือรถยก ซึ่งจะทำงานได้ช้ากว่ามาก สภาพทางตรวจการหรือทางชักลากไม้ก็เป็นปัจจัยที่ทำให้ผลงานมีประสิทธิภาพมากหรือน้อย ดังนั้นก่อนทำไม้หรือก่อนการชักลาก ควรต้องซ่อมแซมทางตรวจการหรือทางชักลากไม้ให้สามารถใช้งานได้ดีเสียก่อน ควรหลีกเลี่ยงการชักลากในฤดูฝนเนื่องจากจะทำให้ทางชำรุดง่าย จากการบดทับของรถยนต์บรรทุกหนัก

รถยนต์ลากขนไม้ต้องประมาณว่าจะใช้จำนวนกี่คันจึงจะพอเหมาะกับงานในแต่ละวัน ถ้าช่างหรือรถแทรกเตอร์ชักลากถอนต่อลำช้าไม่ทันรถยนต์ จะทำให้รถยนต์จะต้องจอดรอนานและทำงานไม่เต็มประสิทธิภาพ กรณีนี้ควรต้องพิจารณาเพิ่มจำนวนช่างหรือรถแทรกเตอร์เข้าไปทำงานเพิ่มขึ้น การลากขนไม้ด้วยรถยนต์ของ อ.อ.ป จะประมาณได้ยากว่าจะลากขนได้วันละกี่คัน ก็ถูกบาทกัเมตรหรือจะเสร็จเมื่อใด เนื่องจากกรณีสภาพเก่าทรุดโทรม ส่วนใหญ่หมคอาบูใช้งาน ถ้าจ้างรถยนต์ของเอกชนจะมีอัตราค่าจ้างประมาณ 150 - 200 บาท/ลบ.ม. และงานจะเสร็จตามกำหนด

สวนป่าที่มีการทำไม้จะต้องมีหมอนไม้ถาวรให้พอกับปริมาณไม้ที่ท่าออก ซึ่งควรเลือกพื้นที่ที่มีลักษณะค่อนข้างราบน้ำไม่ท่วมขัง และอยู่ใกล้ทางคมนาคม จะทำให้มีความสะดวกในการจำหน่ายไม้ด้วย สวนป่ามีการทำไม้ประมาณ 3,000 ลบ.ม./ปี ควรมีหมอนไม้ขนาดเนื้อที่ประมาณ 20 ไร่ เป็นหมอนไม้ผืนเดียวติดต่อกันเพื่อความสะดวกในการเฝ้ารักษาไม้ เมื่อลากขนไม้มาถึงหมอนไม้แล้ว จะต้องกระจายและเรียงไม้ให้เป็นระเบียบหัวไม้อยู่ทางเดียวกัน โดยใช้รถแทรกเตอร์ล้อยางหรือคนงานแบกหามดำเนินการและบางที่อาจใช้ช้างด้วย แครตแทรกเตอร์สามารถทำงานได้เร็วกว่าซึ่งบางสวนป่าใช้วิธีจ้างเหมางานเป็นลูกบาศก์เมตร โดยมีค่าจ้างรถแทรกเตอร์เอกชนดำเนินการประมาณ 50.- บาท/ลบ.ม.

#### 4.7 การหมายตัดทอน วัตถุประสงค์ และตีควงตรา

เมื่อเรียงไม้ในหมอนแล้วสามารถหมายตัดทอนและวัดขนาดไม้ตามไปได้ โดยไม้จำเป็นต้องเรียงไม้ให้ได้จำนวนมากหรือเต็มหมอนเสียก่อน การหมายตัดทอนไม้ต้องให้พนักงานและคนงานที่มีความชำนาญเป็นพิเศษเป็นผู้ดำเนินการ นอกจากต้องพิจารณาตัดทอนตามลักษณะของไม้แล้ว ยังต้องคำนึงถึงผลประโยชน์ของหน่วยงาน คือ องค์การอุตสาหกรรมป่าไม้ และให้เป็นที่ยอมรับของลูกค้านักค้าด้วย กล่าวคือ การหมายตัดทอน จะดูรูปทรงว่าเป็นไม้เปลาตรงยาวหรือคดงอ หรือเป็นไม้สั้น เนื่องจากการแตกกิ่งง่ามหรือเปลี่ยนรูปจากการมีกิ่งขนาดใหญ่ กรณีที่เป็นไม้คดงอก็ให้ตัดตรงบริเวณที่คดงอ โดยตัดให้ยาวที่สุดตามความต้องการของตลาดก่อน คือ 6, 5, 4, 3, 2, 1.5 และ 1 เมตร ตามลำดับ ในการตัดตามปกติจะเพิ่มความยาวอีก 10 - 20 ซม. เผื่อกันไม้ด้านหัวและท้ายแตกร้าว คือ จะตัดความยาวที่ 620, 520, 420, 320, 220, 160 และ 120 ซม. เป็นต้น ถ้าเป็นไม้เปลาตรงยาวจะตัด ที่ความยาวมากที่สุดตามที่กำหนดไว้ก่อนซึ่งผู้ซื้อพอใจ แต่องค์การอุตสาหกรรมป่าไม้จะเสียประโยชน์คือ ไม้ยาวถ้านำมาตัดเป็น 2 ท่อน จะจำหน่ายได้ราคาดีกว่าการจำหน่ายไม้ยาวท่อนเดียว แต่ถ้าตัดไม้สั้นจะไม่เป็นที่พอใจของผู้ซื้อ เพราะนำไปใช้ประโยชน์ได้เฉพาะอย่าง เช่น ไม้ยาว 2 เมตร ใช้ทำไม้วงกบหรือ บานประตู แต่จะใช้ทำเสาหรือเครื่องเรือนไม่ได้ แต่ถ้าเป็นไม้ยาวสามารถเลือกทำประโยชน์ได้หลายอย่าง โดยผู้ซื้อนำไปตัดทอนเอง กรณีเช่นนี้ ถ้าตลาดเป็นของผู้ขายก็ตัดไม้ให้เป็นประโยชน์สูงสุดแก่ผู้ขาย ถ้าตลาดเป็นของผู้ซื้อก็ควรตัดไม้ตามที่ผู้ซื้อต้องการเพื่อให้มีการซื้อขาย แต่ในปัจจุบันไม้สักสวนป่าเป็นที่ต้องการของตลาดมากขึ้น โดยเฉพาะไม้ที่มีขนาดความโตตั้งแต่ 60 ซม. ขึ้นไป ดังนั้นเพื่อให้องค์การอุตสาหกรรมป่าไม้ได้ประโยชน์มากที่สุด จึงสมควรตัดไม้ที่มีความโตตั้งแต่ 60 ซม. ขึ้นไป ยาว 4, 3, 2, 1 และ 1.5 เมตร ก่อนตามลำดับ ส่วนไม้ที่มีความโตต่ำกว่า 60 ซม. ตัดยาว 6, 5, 4, 3 และ 2 เมตรตามลำดับ

เลื่อยยนต์หรือเลื่อยมือเป็นเครื่องมือใช้ตัดทอนไม้ ทั้งนี้ขึ้นอยู่กับความสะดวกที่จะใช้ในการปฏิบัติงาน เมื่อตัดทอนแล้วให้เขียนความโตและความยาวไว้บนหน้าตัดเขี้ยวของไม้ เพื่อให้ผู้จับบันทึกสังเกตเห็นได้ง่ายและไม่ต้องวัดขนาดใหม่อีก

การทำงานในขั้นตอนการวัดขนาดไม้ ต้องมีความละเอียดในการวัดซึ่งต้องมีพนักงานควบคุมใกล้ชิดและมีการทำงานเป็นทีม ประกอบด้วยคนงาน จำนวน 6 คน (วัดความยาว 2 คน วัดความโต 1 คน วัดไม้เพื่อให้ตัดทอน 2 คน และใช้เลื่อยยนต์ 1 คน) แต่ละคนต้องรู้หน้าที่ของตนเอง

และช่วยเหลือซึ่งกันและกันสามารถผลิตเปลี่ยนหมุนเวียนหน้าที่ในทีมได้ ทั้งนี้ต้องคัดเลือกคนงานที่มีไหวพริบ ปฏิภาณ และมีความรับผิดชอบ จึงจะให้ผลงานออกมาถูกต้อง ทำงานรายวันจะมีผลงานเฉลี่ย วันละประมาณ 300-400 ท่อน หรือ 30-40 ลบ.ม. ขึ้นอยู่กับความโตของไม้ ซึ่งไม่ควรให้เหมาะทำงานเพราะจะทำให้เกิดความผิดพลาดได้ง่าย

การวัดความโต ไม้เพื่อกำหนดปริมาณตามปกติจะวัดที่กิ่งกลางท่อนเป็นความโตได้เปลือก จึงต้องควั่นเปลือกออกก่อนแล้วจึงวัดขนาด สำหรับไม้สักสวนป่าเป็นไม้ขนาดเล็กมีจำนวนมากหากต้องควั่นเปลือกไม้อาจมีรอยตำหนิบนเนื้อไม้ได้ ดังนั้นเพื่อความรวดเร็วและประหยัดค่าใช้จ่าย จึงอนุญาตให้วัดนอกเปลือกแล้วคิดลดความหนาของเปลือกตามแต่ละกลุ่มขนาดของไม้ ที่ได้จากการหาค่าเฉลี่ย โดยวิธีสุ่มตัวอย่างไม้ทุกช่วงความโตเช่น กลุ่ม 30 - 39, 40 - 49, ..... ซม. กลุ่มละ 10 - 20 ตัวอย่าง นำมาหาค่าเฉลี่ย เมื่อได้ค่าเฉลี่ยแล้วจึงนำมาใช้เป็นส่วนหักลดของ ไม้กลุ่มนั้น

ตาม พ.ร.บ. สวนป่า พ.ศ. 2535 มาตรา 13 กำหนดให้ไม้ที่นำเคลื่อนที่ออกจากสวนป่าต้องมีรอยตราตี ดอก หรือประทับ เพื่อแสดงความเป็นเจ้าของ โดยมีวิธีปฏิบัติตามระเบียบกรมป่าไม้ว่าด้วยการขึ้นทะเบียน การรับรอง การตี ดอก ประทับ หรือแสดง การขกเลิก และการทำลายตราที่ใช้ในกิจการสวนป่า พ.ศ. 2535 ข้อ 9 กำหนดว่า ไม้ท่อนที่มีขนาดความโตกลางท่อนเกินกว่า 80 เซนติเมตร ให้ตีตรา เลขเรียง และปีย่อ บนหน้าตัดของด้านโคนและด้านปลายของแต่ละท่อน ส่วนความโตตั้งแต่ 80 เซนติเมตรลงมา ให้ตีตราเฉพาะด้านโคนด้านเดียว การตีตราประจำสวนป่า เลขเรียง และปีย่อ ต้องตีให้ลึกและเห็นชัดเจน เพราะถ้าตีเบาหรือตื้นเมื่อเวลาผ่านไปนานจะลบเลือนทำให้การค้นหาล่าช้าเมื่อมีการคัดเลือก ไม้ สำหรับการตีเลขเรียงให้ตีหมายเลขประจำท่อนตั้งแต่หมายเลข 1 ไปตามลำดับ ตั้งแต่เริ่มต้นทำไม้ในปี พ.ศ. นั้น ติดต่อกัน จนหมดปีจึงเริ่มต้นตีขึ้นหมายเลข 1 ใหม่ การตีเลขเรียงและปีย่อ ให้ตี 2 ชุด เพื่อให้ตรวจสอบความถูกต้องได้กรณีเลขไม่ชัด ผู้ตีตราต้องมีสติมิฉะนั้นจะผิดพลาดจากความอ่อนล้าจากการทำงานตลอดวัน งานขั้นตอนนี้จึงไม่มีการจ้างเหมาทำงาน ซึ่งผลงานเฉลี่ยการตีตรา ตีเลขเรียงและปีย่อต่อวันประมาณ 300 - 400 ท่อน

#### 4.8 การทำบัญชีไม้

เมื่อตัดทอนไม้ ตีตรา ตีเลขเรียง และปีย่อ เสร็จแล้ว ก็ถึงขั้นตอนการจัดทำบัญชีไม้ โดยจดบันทึกเลขเรียง ความยาว และความโต ลงในสมุดรับไม้สัก (สมุดบันทึกที่ อ.อ.ป.ทำขึ้น) บัญชีไม้ แต่ละงวดต้องมีชื่อแปลงปลูกที่ทำไม้และปี พ.ศ.ที่ตัดด้วย เช่น ตัด ไม้จากแปลงปลูกปี 2520 ปีที่ตัด พ.ศ. 2542 เข้าบัญชีไม้งวดที่ 1 ก็จะเป็นไม้สวนป่าแปลงปี 2520 งวดที่ 1/42 การกำหนดจำนวนท่อนแต่ละงวดควรกำหนดให้เป็นจำนวนเต็มร้อยหรือห้าสิบเพื่อความสะดวกในการจดจำได้ง่าย เช่น งวดที่ 1 จำนวน 1,500 ท่อน, งวดที่ 2 จำนวน 1,550 ท่อน หรือ งวดที่ 3 จำนวน 2,000 ท่อน แต่ละงวดไม่ควรเกิน 5,000 ท่อนเพื่อความรวดเร็วในการประมวลผลของเครื่องคอมพิวเตอร์ เมื่อจดบันทึกทำบัญชีไม้เสร็จแล้วก็นำข้อมูลป้อนเข้าโปรแกรม LV (Log Volume) เพื่อกำหนดปริมาณไม้ในเครื่องคอมพิวเตอร์ซึ่งมีความถูกต้องและรวดเร็ว ที่สำคัญการป้อนข้อมูลจากภาคสนามต้องตรวจสอบให้แน่นอนก่อนทุกครั้งทั้ง

ขนาดความโตและความยาวรายท่อน เพื่อป้องกันความผิดพลาดที่อาจเกิดขึ้นในการป้อนข้อมูล เช่น สลับข้อมูลความโตเป็นความยาวหรือความยาวเป็นความโต ซึ่งจะทำให้การคำนวณปริมาตรผิดไปด้วย

ความผิดพลาดที่อาจเกิดขึ้นได้อีกประการหนึ่ง คือ การบันทึกตัวเลขที่เขียนคล้ายกัน เช่น 3, 5, 8 ที่ผู้เขียนไม่ได้เป็นผู้ป้อนข้อมูลลงในเครื่องคอมพิวเตอร์ด้วยตนเอง ก็จะผิดพลาดได้เช่นกัน ดังนั้น การป้องกันความผิดพลาดเนื่องจากการบันทึกตัวเลขนี้ เริ่มต้นจากการวัดขนาด การจดขนาด ที่ผู้จดต้องมีความชำนาญในการดูไม่ว่า ขนาดที่จดนั้นตรงกับความเป็นจริงมากน้อยเพียงไร เช่น ถ้าไม่มี ความโตจริง 80 ซม. แต่ผู้วัดเขียนไว้บนหน้าตัดไม้ เป็น 50 ซม. แสดงว่ามีความผิดพลาดเกิดขึ้น จะต้องตรวจสอบว่าเกิดจากอะไร อาจเกิดจากเลข 8 และเลข 5 คล้ายกัน จึงทำให้จดขนาดผิดไป ดังนั้น จะต้องทบทวนและตรวจสอบอยู่เสมอ จึงจะมีความถูกต้องมากที่สุด และเมื่อปฏิบัติงานอยู่เป็นประจำ ความชำนาญก็จะเกิดขึ้นเอง จนไม่มีความผิดพลาดเกิดขึ้นอีก

เมื่อป้อนข้อมูลเรียบร้อยแล้วจึงจัดทำบัญชีไม้ด้วยการประมวลผลของเครื่องคอมพิวเตอร์ ซึ่งการทำไม้จากสวนป่าของ อ.อ.ป. แบ่งวิธีการปฏิบัติตามโครงการปลูกสร้างสวนป่า คือ

4.8.1 การทำบัญชีไม้สวนป่าโครงการที่ 1 มีรายละเอียดประกอบด้วย ลำดับท่อน ตั้งแต่ท่อนที่ 1 ถึงลำดับท่อนสุดท้ายในบัญชี หมายเลขเรียงประจำท่อน ขนาดความยาว ความโต (ซม.) และชนิดไม้ (สัก) ตอนท้ายจะสรุปรวมจำนวนท่อนทั้งหมดและปริมาตร (ลบ.ม.)

4.8.2 การทำบัญชีไม้สวนป่าโครงการที่ 2, 3 และ 4 ที่ได้รับการขึ้นทะเบียนตาม พ.ร.บ. สวนป่าแล้วดำเนินการเช่นเดียวกับสวนป่าโครงการที่ 1 แต่บัญชีไม้ต้องผ่านการตรวจรับรองผลการตรวจวัดขนาดและจัดทำบัญชีไม้จากเจ้าหน้าที่ป่าไม้ก่อน ตามบันทึกข้อตกลงระหว่างกรมป่าไม้และ องค์การอุตสาหกรรมป่าไม้ ฉบับลงวันที่ 8 มิถุนายน 2538 เนื่องจากเป็นไม้ทำออกจากสวนป่าที่ปลูก ตามเงื่อนไขสัมปทานทำไม้ กล่าวคือ การทำไม้ในรอบตัดฟันแรก อ.อ.ป. ต้องชำระเงินค่าตอบแทน ให้กรมป่าไม้ในอัตรา 2 เท่าค่าภาคหลวง การตรวจวัดตีตรา และคำนวณค่าภาคหลวงเพื่อคิดเงินค่าตอบแทน อ.อ.ป. เป็นผู้ดำเนินการโดยสวนป่านั้น ๆ แล้วแจ้งป่าไม้เขตท้องที่ส่งเจ้าหน้าที่ออกไปตรวจสอบตามรายงานบัญชีจำนวน 10% ที่ตรวจวัด เมื่อผ่านการตรวจสอบถูกต้องแล้ว จึงนำเงินไปชำระค่าตอบแทนให้แก่ป่าไม้เขตท้องที่ ระหว่างรอการชำระเงินค่าตอบแทน สวนป่าสามารถรายงานผลการตรวจวัดนำไม้เข้าเป็นสินค้าในสต็อก พร้อมกับจำหน่ายหรือขนส่งเข้าโรงงานได้

#### 4.9 การรายงานผลการทำไม้

เมื่อจัดทำบัญชีไม้ที่ทำออกจากสวนป่าแล้ว ก็ให้นำรายละเอียดของบัญชีที่จัดทำ บันทึกเข้าเป็นสินค้า (Stock) ของ อ.อ.ป. พร้อมทั้งจะจำหน่ายหรือจ่ายโอนต่อไปได้ ซึ่ง อ.อ.ป. ได้ กำหนดวิธีการเช่นเดียวกับการทำไม้จากป่าธรรมชาติ ป่านอกโครงการและไม้ของกลาง สำหรับไม้ที่ทำ ออกจากสวนป่าจะต้องสรุปเพิ่มขึ้นขนาดความโตของไม้ทุก ๆ 10 ซม. คือ 30 - 39, 40 - 49, 50 - 59, 60 - 69, 70 - 79, 80 - 89, 90 - 99 และ มากกว่า 100 ซม. ว่ามีจำนวนท่อนและปริมาตรแต่ละชั้น จำนวนเท่าใด เพื่อความสะดวกในการคิดมูลค่าการจำหน่ายไม้ นอกจากนี้ยังช่วยให้ทราบรายละเอียด

ไม้เหลื่ออยู่ในสต็อกสินค้า ซึ่งจะทำให้การจัดการด้านตลาดมีความชัดเจนยิ่งขึ้น รวมทั้งการคาดคะเนความต้องการของตลาดด้วย

## 5. การจำหน่าย

ตามหลักการทำธุรกิจทั่วไป แผนการผลิตและแผนการจำหน่ายจะถูกกำหนดเป็นแผนงานควบคู่กัน แต่การผลิตและการจำหน่ายจะต้องแยกกันคนละหน่วยงาน แต่ปัจจุบันการผลิตและจำหน่ายไม้สวนป่า อ.อ.ป. ได้กำหนดให้เป็นภารกิจของสวนป่าทั้งหมด สวนป่าเป็นทั้งผู้ผลิตและผู้จำหน่าย ซึ่งผิดหลักการทำธุรกิจโดยสิ้นเชิง ดังจะเห็นจากการดำเนินงานที่ผ่านมา การผลิตของสวนป่าไม่เป็นไปตามเป้าหมาย เพราะไม้สักสวนป่าเป็นไม้ที่มีอายุน้อย เมื่อผลิตออกมาแล้วจำหน่ายไม่ได้คุณภาพจะเสื่อมลงและราคาจำหน่ายก็ลดลงด้วย และที่สำคัญเมื่อจำหน่ายได้ไม่หมด ผู้ผลิตก็ต้องรับผิดชอบสินค้าที่ค้างจำหน่ายด้วย เป็นสาเหตุให้งานสวนป่าต้องชะลอการผลิตลง เพื่อให้สอดคล้องกับผลการจำหน่าย จึงส่งผลทำให้ทั้งผลการผลิตและผลการจำหน่ายไม่เป็นไปตามเป้าหมายที่กำหนดไว้ แนวทางแก้ไขเรื่องนี้จึงต้องขึ้นอยู่กับการดำเนินการด้านการตลาดที่จะต้องมีการรับผิดชอบแยกออกไปต่างหาก เช่น ฝ่ายการตลาด ส่วนการค้า งานการค้า โดยจะต้องดำเนินการอย่างจริงจัง สำหรับงานสวนป่าคงให้รับผิดชอบเฉพาะด้านการผลิตเพียงด้านเดียวก็จะทำให้ผลการผลิตเป็นไปตามเป้าหมายที่กำหนดได้โดยง่าย

ไม้สักสวนป่าทำออกมาเป็นจำนวนมาก เมื่อปี 2539 ขณะนั้นตลาดไม้ยังไม่เป็นที่นิยมเนื่องจากไม้สวนป่าเป็นไม้ขนาดเล็ก มีอายุน้อย ส่วนใหญ่มีความเข้าใจว่าเป็นไม้ที่ไม่มีคุณภาพแข็งแรง ถ้านำไปสร้างบ้านเรือนหรือสิ่งก่อสร้างอื่น ๆ จะไม่มีความคงทน โรงงานผลิตเครื่องเรือนและประชาชนทั่วไปจึงยังไม่นิยมใช้ไม้สวนป่า และยังคงใช้ไม้จากป่าธรรมชาติที่มีขนาดใหญ่กว่าและมีกระพี้บาง ไม้สวนป่าซึ่งเป็นไม้ขนาดเล็กและกระพี้หนา จำหน่ายได้ค่อนข้างยาก แต่เมื่อไม้จากป่าธรรมชาติมีจำนวนลดน้อยลงผู้ใช้ไม้จึงหันมาทดลองใช้ไม้จากสวนป่ากันมากขึ้น กอปรกับได้มีการดำเนินงานตามหลักการตลาด 4 ข้อ คือ

(1) ผลผลิต (Products) คือ ไม้สักสวนป่า ยังมีความเป็นไม้สักทั้งชื่อและคุณภาพที่สามารถสนองตอบการนำไปใช้ประโยชน์ได้เป็นอย่างดี ประชาชนมีความต้องการบริโภคมากกว่าไม้ชนิดอื่น โดยเฉพาะทางภาคเหนือนิยมนำมาปลูกสร้างบ้านเรือนและใช้ทำเครื่องใช้ในครัวเรือน

(2) ราคา (Price) ไม้สักสวนป่าได้รับการปรับปรุงราคาตามภาวะของตลาด ตามอุปสงค์และอุปทานจนเป็นที่พอใจของผู้ซื้อและมีกำไรจากการประกอบธุรกิจ

(3) สถานที่จำหน่าย (Place) สวนป่าของ อ.อ.ป. เกือบทุกแห่งจะอยู่ติดถนนหลวง มีการคมนาคมสะดวกในการติดต่อและการขนส่ง รวมทั้งกระจายอยู่ตามพื้นที่ต่างๆ ทำให้ประหยัดค่าขนส่ง

(4) การส่งเสริมการขาย (Promotion) อ.อ.ป. ได้มีการส่งเสริมการขายในหลายรูปแบบ เช่น การประชาสัมพันธ์ทางสื่อต่างๆ การเชิญผู้ประกอบการเกี่ยวกับไม้มาหารือ และนำดูสวนป่าไม้สัก ในภาคเหนือ เพื่อสร้างความมั่นใจในแหล่งวัตถุดิบ ตลอดจนมีความสะดวกในการซื้อและการขนส่ง ไม้มีความยุ่งยากเหมือนไม้จากป่าธรรมชาติ ทำให้ไม้สักสวนป่าเป็นที่รู้จักและได้รับความนิยมนมากขึ้น

อย่างไรก็ตามก็ควรที่จะต้องมีการปรับปรุงพัฒนาปัจจัยทั้ง 4 ให้เหมาะสมยิ่งขึ้น เพื่อให้ ไม้สักของ อ.อ.ป. เป็นที่รู้จักอย่างกว้างขวางมากยิ่งขึ้นกว่าในปัจจุบัน นอกจากนี้หัวหน้าสวนป่าและ พนักงานสวนป่านั้นเป็นบุคลากรที่มีบทบาทมากในเรื่องการขายเบื้องต้น เช่น การให้คำแนะนำในเรื่อง การใช้ประโยชน์ไม้สวนป่า แนะนำสวนป่าอื่นที่มีการทำไม้ที่อยู่ใกล้สถานที่ประกอบการของผู้ซื้อ ตลอดจนการมีบริษัทฯ ที่ดีต่อลูกค้า ให้เกียรติลูกค้าและสร้างความเชื่อถือให้แก่ลูกค้า โดยมีเป้าหมาย คือ

- (1) ทำอย่างไรลูกค้าจึงจะมาซื้อ ไม้จากสวนป่าของเรา
- (2) ทำอย่างไรลูกค้าจึงจะกลับมาซื้อ ไม้ของเราอีก
- (3) ทำอย่างไรลูกค้าจะซื้อ ไม้มากขึ้นกว่าเดิม และ
- (4) ทำอย่างไรไม้ที่ผลิตได้จึงจะจำหน่ายได้หมด

ถ้าหากสวนป่าใดปฏิบัติได้ สวนป่านั้นก็จะประสบความสำเร็จในการจำหน่ายไม้อย่างดียิ่ง

---

ภาคผนวก

เล่มที่ ๑๐๙ ตอนที่ ๒๐

ค้ดจากราชการกิจจานุเบกษา

๑๓ มีนาคม ๒๕๓๕

## พระราชบัญญัติ

สวนป่า พ.ศ.๒๕๓๕

ภูมิพลอดุลยเดช ป.ร.

ให้ไว้ ณ วันที่ ๑ มีนาคม ๒๕๓๕

เป็นปีที่ ๔๗ ในรัชกาลปัจจุบัน

พระบาทสมเด็จพระปรมินทรมหาภูมิพลอดุลยเดช มีพระบรมราชโองการโปรดเกล้าฯ ให้ประกาศว่า

โดยที่เป็นการสมควรมีกฎหมายว่าด้วยสวนป่า

จึงทรงพระกรุณาโปรดเกล้าฯ ให้ตราพระราชบัญญัติขึ้นไว้โดยคำแนะนำและยินยอมของสภานิติบัญญัติแห่งชาติ ทำหน้าที่รัฐสภา ดังต่อไปนี้

มาตรา ๑ พระราชบัญญัตินี้เรียกว่า "พระราชบัญญัติสวนป่า พ.ศ.๒๕๓๕"

มาตรา ๒ พระราชบัญญัตินี้ให้ใช้บังคับตั้งแต่วันถัดจากประกาศในราชกิจจานุเบกษา เป็นต้นไป

มาตรา ๓ ในพระราชบัญญัตินี้

"สวนป่า" หมายความว่า ที่ดินที่ได้ขึ้นทะเบียนตามมาตรา ๕ เพื่อทำการปลูกและบำรุงรักษาต้นไม้ที่เป็นไม้หวงห้ามตามกฎหมายว่าด้วยป่าไม้

"ต้นไม้" หมายความว่า ต้นไม้ที่ขึ้นอยู่แล้วหรือปลูกขึ้นเพื่อใช้ประโยชน์จากเนื้อไม้และหมายความรวมถึงต้นไม้ที่ขึ้นอยู่แล้วหรือปลูกขึ้นเพื่อประโยชน์อย่างอื่นแต่อาจใช้ประโยชน์จากเนื้อไม้ได้ด้วย

"ไม้" หมายความว่า ต้นไม้และหมายความรวมถึง

(๑) ส่วนใด ๆ ของต้นไม้ ไม่ว่าจะถูกตัด ทอน เลื่อย ไล่ ผ่า ถาก ขุด อัด หรือกระทำด้วยประการอื่นใดหรือไม่ และ

(๒) ไม้แปรรูป สิ่งประดิษฐ์ เครื่องใช้ หรือสิ่งอื่นใดบรรดาที่ทำด้วยต้นไม้หรือส่วนใด ๆ ของต้นไม้

"ตรา" หมายความว่ารวมถึงเครื่องหมายหรือวัตถุใด ๆ ที่ประดิษฐ์ขึ้นเพื่อตี ตอก หรือประทับที่ไม้

"หนังสือรับรองการแจ้ง" หมายความว่ารวมถึงสำเนาหรือภาพถ่ายของหนังสือรับรองการแจ้งที่พนักงานเจ้าหน้าที่ได้รับรองถูกต้อง

"ผู้ทำสวนป่า" หมายความว่า ผู้ได้รับหนังสือรับรองการขึ้นทะเบียนที่ดินเป็นสวนป่า และหมายความว่ารวมถึงผู้ยื่นคำขอรับโอนทะเบียนสวนป่าด้วย

"พนักงานเจ้าหน้าที่" หมายความว่า ผู้ซึ่งรัฐมนตรีแต่งตั้งให้ปฏิบัติการตามพระราชบัญญัตินี้

"นายทะเบียน" หมายความว่า อธิบดีหรือผู้ซึ่งอธิบดีมอบหมายสำหรับกรุงเทพมหานคร และผู้ว่าราชการจังหวัดหรือผู้ซึ่งผู้ว่าราชการจังหวัดมอบหมายสำหรับจังหวัดอื่น

"อธิบดี" หมายความว่า อธิบดีกรมป่าไม้

"รัฐมนตรี" หมายความว่า รัฐมนตรีผู้รักษาการตามพระราชบัญญัตินี้

มาตรา ๔ ที่ดินที่จะขอขึ้นทะเบียนเป็นสวนป่าตามพระราชบัญญัตินี้ ต้องเป็นที่ดินประเภทหนึ่งประเภทใด ดังต่อไปนี้

(๑) ที่ดินที่มีโฉนดที่ดินหรือหนังสือรับรองการทำประโยชน์ตามประมวลกฎหมายที่ดิน

(๒) ที่ดินที่มีหนังสือของทางราชการรับรองว่า ที่ดินดังกล่าวอยู่ในระยะเวลาที่อาจขอรับโฉนดที่ดินหรือหนังสือรับรองการทำประโยชน์ตามประมวลกฎหมายที่ดินได้ เนื่องจากได้มีการครอบครองและเข้าทำกินในที่ดินดังกล่าวตามกฎหมายว่าด้วยการจัดรูปที่ดินเพื่อเกษตรกรรมหรือตามกฎหมายว่าด้วยการจัดที่ดินเพื่อการครองชีพไว้แล้ว

(๓) ที่ดินในเขตปฏิรูปที่ดินตามกฎหมายว่าด้วยการปฏิรูปที่ดินเพื่อเกษตรกรรมที่มีหลักฐานการอนุญาต การเช่าหรือเช่าซื้อ

(๔) ที่ดินที่มีหนังสืออนุญาตตามกฎหมายว่าด้วยป่าสงวนแห่งชาติให้บุคคลเข้าทำการปลูกป่าในเขตปรับปรุงป่าสงวนแห่งชาติ หรือเข้าทำการปลูกสร้างสวนป่า หรือไม้ยืนต้นในเขตป่าเสื่อมโทรม

(๕) ที่ดินที่ได้ดำเนินการเพื่อการปลูกป่าอยู่แล้วโดยทบวงการเมือง รัฐวิสาหกิจ หรือหน่วยงานอื่นของรัฐ

มาตรา ๕ ผู้มีกรรมสิทธิ์ สิทธิครอบครอง หรือผู้มีสิทธิใช้ประโยชน์ในที่ดินตามมาตรา ๔ ประสงค์จะใช้ที่ดินนั้นทำสวนป่าเพื่อการค้า ให้ยื่นคำขอขึ้นทะเบียนต่อนายทะเบียนตามระเบียบที่อธิบดีกำหนด และเมื่อได้ยื่นคำขอขึ้นทะเบียนแล้ว ผู้ยื่นคำขออาจดำเนินการไปก่อนได้จนกว่านายทะเบียนจะสั่งรับหรือไม่รับขึ้นทะเบียนเป็นสวนป่าตามมาตรา ๖

ในกรณีที่ผู้ยื่นคำขอเป็นผู้เช่าหรือผู้เช่าซื้อที่ดินที่ขอขึ้นทะเบียนที่ดินเป็นสวนป่าและที่ดินดังกล่าวเป็นที่ดินตามมาตรา ๔ (๑) ผู้ยื่นคำขอต้องมีหลักฐานการเช่าหรือเช่าซื้อที่ดินดังกล่าว พร้อมทั้งหนังสือยินยอมของผู้มีกรรมสิทธิ์หรือสิทธิครอบครองในที่ดินนั้น ที่แสดงว่าอนุญาตให้ทำสวนป่าได้

มาตรา ๖ ให้นายทะเบียนพิจารณาและแจ้งการสั่งรับหรือไม่รับขึ้นทะเบียนที่ดินเป็นสวนป่าให้ผู้ยื่นคำขอทราบภายในสิบห้าวันนับแต่วันที่รับคำขอตามมาตรา ๕ หรือได้รับรายงานผลการตรวจสอบตามมาตรา ๗ แล้วแต่กรณี

การสั่งรับขึ้นทะเบียนและการออกหนังสือรับรองการขึ้นทะเบียนที่ดินเป็นสวนป่าให้เป็นไปตามระเบียบที่อธิบดีกำหนด

ในกรณีที่นายทะเบียนมีคำสั่งไม่รับขึ้นทะเบียนที่ดินเป็นสวนป่าตามวรรคหนึ่ง ให้ผู้ยื่นคำขอมีสิทธิอุทธรณ์ต่อรัฐมนตรีภายในสามสิบวันนับแต่วันที่ทราบคำสั่งดังกล่าว คำวินิจฉัยของรัฐมนตรีให้เป็นที่สุด

มาตรา ๗ ก่อนรับขึ้นทะเบียนที่ดินเป็นสวนป่าตามมาตรา ๖ หากที่ดินที่ขอขึ้นทะเบียนเป็นที่ดินตามมาตรา ๔(๔) ให้นายทะเบียนสั่งให้พนักงานเจ้าหน้าที่ออกไปตรวจสอบและทำรายงานเกี่ยวกับสถานที่ตั้ง สภาพที่ดิน ชนิด ขนาด ปริมาณ และจำนวนของไม้ ตลอดจนรายละเอียดของที่ดินที่ขอขึ้นทะเบียนที่ดินเป็นสวนป่า และในกรณีที่เป็นไม้หวงห้ามตามกฎหมายว่าด้วยป่าไม้ หรือไม้ที่การทำไม้ต้องได้รับอนุญาตตามกฎหมายว่าด้วยป่าสงวนแห่งชาติ ให้พนักงานเจ้าหน้าที่จัดแจ้งในรายงานดังกล่าวให้ชัดเจนตามหลักเกณฑ์และวิธีการที่อธิบดีกำหนดโดยความเห็นชอบของรัฐมนตรี ทั้งนี้ให้รายงานผลการตรวจสอบต่อนายทะเบียนภายในสามสิบวันนับแต่วันที่รับคำสั่ง

เมื่อได้รับรายงานผลการตรวจสอบตามวรรคหนึ่ง ให้นายทะเบียนสั่งให้ผู้ยื่นคำขอเก็บหาของป่า แฉวถางป่า ตัด โคน เก็บริบ สุมเผา ทำลาย หรือสงวนไว้ซึ่งไม้หรือของป่าดังกล่าว โดยผู้ยื่นคำขอเป็นผู้เสียค่าใช้จ่ายในการดำเนินการดังกล่าว ทั้งนี้ ตามหลักเกณฑ์วิธีการและเงื่อนไขที่อธิบดีกำหนดโดยความเห็นชอบของรัฐมนตรี

ไม้และของป่าที่ได้มาตามวรรคสอง ให้ตกเป็นของแผ่นดิน

มาตรา ๘ เพื่อประโยชน์ในการเก็บหาข้อมูลทางวิชาการป่าไม้ การเก็บสถิติของการเจริญเติบโตของไม้ การประเมินผลการทำสวนป่า ตลอดจนเพื่อติดตามผลการปฏิบัติการตามพระราชบัญญัตินี้ ให้พนักงานเจ้าหน้าที่มีอำนาจเข้าไปในสวนป่าเพื่อตรวจสอบหรือให้คำแนะนำได้

ในการปฏิบัติหน้าที่ตามวรรคหนึ่ง ให้พนักงานเจ้าหน้าที่แสดงบัตรประจำตัวต่อผู้ซึ่งเกี่ยวข้องและให้ผู้ซึ่งเกี่ยวข้องอำนวยความสะดวกตามสมควร

บัตรประจำตัวพนักงานเจ้าหน้าที่ให้เป็นไปตามแบบที่กำหนดในกฎกระทรวง

มาตรา ๙ ผู้ทำสวนป่าต้องจัดให้มีตราเพื่อแสดงการเป็นเจ้าของไม้ที่ได้มาจากการทำสวนป่าและจะนำตราออกใช้ได้เมื่อได้นำขึ้นทะเบียนแล้ว

ตราที่ใช้เป็นเครื่องมือสำหรับตี ตอก หรือประทับที่ไม้ซึ่งผู้ทำสวนป่าจะตัดหรือโค่น ต้องเป็นตราที่มีการรับรองจากนายทะเบียนโดยมีเครื่องหมายที่นายทะเบียนกำกับไว้ด้วย

การยื่นคำขอขึ้นทะเบียน การส่งรับขึ้นทะเบียน การออกหนังสือรับรองการขึ้นทะเบียน และการรับรองตรา ตลอดจนวิธีตี ตอก หรือประทับหรือแสดงตราตามวรรคหนึ่งและวรรคสอง ให้เป็นไปตามหลักเกณฑ์ วิธีการและเงื่อนไขที่อธิบดีกำหนดโดยความเห็นชอบของรัฐมนตรี

มาตรา ๑๐ ในการทำไม้ที่ได้มาจากการทำสวนป่า ผู้ทำสวนป่าอาจตัดหรือโค่นไม้แปรรูปไม้ ค้ำไม้ มีไม้ไว้ในครอบครอง และนำไม้เคลื่อนที่ผ่านด่านป่าไม้ได้ แต่การตั้งโรงงานแปรรูปไม้ให้เป็นไปตามกฎหมายว่าด้วยป่าไม้

มาตรา ๑๑ ก่อนการตัดหรือโค่นไม้ที่ได้มาจากการทำสวนป่า ให้ผู้ทำสวนป่าแจ้งเป็นหนังสือต่อพนักงานเจ้าหน้าที่เพื่อออกหนังสือรับรองการแจ้ง และเมื่อแจ้งแล้วให้ผู้ทำสวนป่าดำเนินการตัดหรือโค่นไม้ดังกล่าวได้

การแจ้งและการออกหนังสือรับรองการแจ้งตามวรรคหนึ่ง ให้เป็นไปตามระเบียบที่อธิบดีกำหนด ในกรณี นายทะเบียนอาจกำหนดเงื่อนไขอื่นใดที่ผู้ทำสวนป่าต้องปฏิบัติเกี่ยวกับการตัดหรือโค่นไม้ การตี ตอก หรือประทับตราที่ไม้ไว้ด้วยก็ได้

มาตรา ๑๒ ในการตัดหรือโค่นไม้ ผู้ทำสวนป่าต้องเก็บรักษาหนังสือรับรองการแจ้งไว้ที่สวนป่าเพื่อแสดงต่อพนักงานเจ้าหน้าที่ตลอดเวลาที่ทำการตัดหรือโค่นไม้

มาตรา ๑๓ ไม้ที่จะนำเคลื่อนที่ออกจากสวนป่า ต้องมีรอยตราตี ตอก หรือประทับหรือแสดงการเป็นเจ้าของ และในการนำเคลื่อนที่ ผู้ทำสวนป่าต้องมีหนังสือรับรองการแจ้งตลอดจนบัญชีแสดงรายการไม้กำกับไปด้วยตลอดเวลาที่นำเคลื่อนที่ ทั้งนี้ ตามหลักเกณฑ์วิธีการและเงื่อนไขที่อธิบดีกำหนดโดยความเห็นชอบของรัฐมนตรี

มาตรา ๑๔ บรรดาไม้ที่ได้มาจากการทำสวนป่าไม่ต้องเสียค่าภาคหลวงและค่าบำรุงป่า ตามกฎหมายว่าด้วยป่าไม้

มาตรา ๑๕ เพื่อประโยชน์ในการตรวจสอบการตัดหรือโค่นไม้ในสวนป่าตลอดจนการนำเคลื่อนที่ไม้ออกจากสวนป่า ผู้ทำสวนป่าต้องเก็บรักษาหนังสือรับรองการแจ้ง บัญชีแสดงรายการไม้ และเอกสารสำคัญที่เกี่ยวกับการดังกล่าวไว้ที่สวนป่าเพื่อแสดงต่อพนักงานเจ้าหน้าที่ ตามหลักเกณฑ์ และระยะเวลาที่อธิบดีกำหนด

มาตรา ๑๖ ในกรณีที่หนังสือรับรองการขึ้นทะเบียนที่ดินเป็นสวนป่าหรือหนังสือรับรองการแจ้ง สูญหาย ชำรุดหรือถูกทำลาย ให้ผู้ทำสวนป่ายื่นคำขอใบแทนหนังสือรับรองดังกล่าวต่อนายทะเบียน

การขอและการออกใบแทนหนังสือรับรองตามวรรคหนึ่ง ให้เป็นไปตามระเบียบที่อธิบดีกำหนด

มาตรา ๑๗ ในกรณีที่ผู้ทำสวนป่าประสงค์จะยกเลิกตรา ให้แจ้งเป็นหนังสือพร้อมก็นำตราดังกล่าวไปทำลายต่อหน้าพนักงานเจ้าหน้าที่

ในกรณีที่ตราของผู้ทำสวนป่าบุบสลายในสาระสำคัญหรือสูญหาย ให้ผู้ทำสวนป่าแจ้งเป็นหนังสือต่อพนักงานเจ้าหน้าที่ภายในสามสิบวันนับแต่วันที่ทราบการบุบสลายหรือสูญหายและในกรณีที่ตราบุบสลายให้นำตราดังกล่าวไปทำลายต่อหน้าพนักงานเจ้าหน้าที่พร้อมกับการแจ้งด้วย

การแจ้งยกเลิกตรา การสั่งยกเลิกตรา และการแก้ไขทะเบียนตรา ให้เป็นไปตามหลักเกณฑ์วิธีการและเงื่อนไขที่อธิบดีกำหนดโดยความเห็นชอบของรัฐมนตรี

มาตรา ๑๘ ในกรณีที่ผู้ทำสวนป่าไม่ประสงค์จะทำสวนป่าต่อไป ให้แจ้งเป็นหนังสือพร้อมก็นำตราไปทำลายต่อหน้าพนักงานเจ้าหน้าที่ และให้ถือว่าหนังสือรับรองการขึ้นทะเบียนที่ดินเป็นสวนป่าของผู้ทำสวนป่าดังกล่าวสิ้นสุดลง

มาตรา ๑๙ ในกรณีที่ผู้ทำสวนป่าตายหรือโอนกรรมสิทธิ์หรือสิทธิครอบครองในที่ดินที่ทำสวนป่าให้แก่บุคคลอื่น หรือผู้ทำสวนป่าซึ่งมีสิทธิตามสัญญาเช่าหรือเช่าซื้อในที่ดินที่ทำสวนป่าถูกยกเลิกสัญญาเช่าหรือสัญญาเช่าซื้อ หากทายาทหรือผู้จัดการมรดกของผู้ทำสวนป่า ผู้รับโอนกรรมสิทธิ์หรือสิทธิครอบครองในที่ดินหรือผู้ถือกรรมสิทธิ์หรือสิทธิครอบครองในที่ดินที่มีการเลิกสัญญาเช่าหรือเช่าซื้อแล้วแต่กรณี ประสงค์จะทำสวนป่าในที่ดินดังกล่าวต่อไป ให้แจ้งการขอรับโอนทะเบียนสวนป่าต่อนายทะเบียน ภายในหนึ่งร้อยแปดสิบวันนับแต่วันที่ผู้ทำสวนป่าตาย หรือมีการโอนกรรมสิทธิ์หรือสิทธิครอบครอง หรือมีการเลิกสัญญาเช่าหรือเช่าซื้อแล้วแต่กรณี หากไม่แจ้งภายในกำหนดเวลาดังกล่าว ให้ถือว่าหนังสือรับรองการขึ้นทะเบียนที่ดินเป็นสวนป่านั้นสิ้นสุดลง

ให้ผู้รับโอนทะเบียนสวนป่าตามวรรคหนึ่ง รับโอนไปซึ่งสิทธิและหน้าที่ของผู้ทำสวนป่าเดิม ทั้งนี้ ตามระเบียบที่อธิบดีกำหนด

มาตรา ๒๐ การทำลายตราตามมาตรา ๑๗ และมาตรา ๑๘ ให้เป็นไปตามหลักเกณฑ์ และวิธีการที่อธิบดีกำหนดโดยความเห็นชอบของรัฐมนตรี

มาตรา ๒๑ บรรดาไม้ที่ได้มากจากการทำสวนป่า หากบุคคลได้รับโอนต้องมีหลักฐาน แสดงการได้มาโดยชอบตามพระราชบัญญัตินี้ ทั้งนี้ ตามระเบียบที่อธิบดีกำหนด

ไม้ที่มีการโอนตามวรรคหนึ่ง ผู้รับโอนอาจค้า มีไว้ในครอบครอง หรือนำเคลื่อนที่ผ่าน ด่านป่าไม้ได้ แต่การแปรรูปไม้ให้เป็นไปตามกฎหมายว่าด้วยป่าไม้

ให้ถือว่าไม้ที่ได้มากจากการทำสวนป่าเป็นไม้ที่ผู้รับอนุญาตตามหมวด ๔ การควบคุม การแปรรูปไม้ แห่งพระราชบัญญัติป่าไม้ พุทธศักราช ๒๔๘๔ อาจมีไว้ในครอบครองได้

มาตรา ๒๒ ในการปฏิบัติหน้าที่ตามพระราชบัญญัตินี้ ให้นายทะเบียนและพนักงาน เจ้าหน้าที เป็นพนักงานเจ้าหน้าที่ตามประมวลกฎหมายอาญา

มาตรา ๒๓ ผู้ใดใช้ตราตี ตอก หรือประทับหรือแสดงการเป็นเจ้าของไม้ที่ได้มาจากการ ทำสวนป่า ต้องระวางโทษจำคุกไม่เกินหนึ่งเดือน หรือปรับไม่เกินสองพันบาท หรือทั้งจำทั้ง ปรับ

มาตรา ๒๔ ผู้ใดใช้ตราตี ตอก หรือประทับหรือแสดงการเป็นเจ้าของไม้ที่ได้มาจากการ ทำสวนป่า ต้องระวางโทษจำคุกไม่เกินหนึ่งปี หรือปรับไม่เกินสองหมื่นบาท หรือทั้งจำทั้งปรับ

มาตรา ๒๕ ผู้ใดใช้ตราตี ตอก หรือประทับหรือแสดงการเป็นเจ้าของไม้ที่ได้มาจากการ ทำสวนป่าอันเป็นการฝ่าฝืนข้อกำหนดที่ออกตามมาตรา ๙ วรรคสาม หรือเงื่อนไขที่นายทะเบียนกำหนด ตามมาตรา ๑๑ วรรคสอง หรือนำไม้ที่ได้มากจากการทำสวนป่าเคลื่อนที่โดยไม่มีรอยตราตี ตอก หรือ ประทับหรือแสดงการเป็นเจ้าของ หรือไม่มีบัญชีแสดงรายการไม้กำกับไม้ที่นำเคลื่อนที่ตามมาตรา ๑๓ หรือฝ่าฝืนข้อกำหนดที่ออกตามมาตรา ๑๓ ต้องระวางโทษจำคุกไม่เกินหกเดือน หรือปรับไม่เกินหนึ่ง หมื่นบาท หรือทั้งจำทั้งปรับ

มาตรา ๒๖ ผู้ทำสวนป่าผู้ใดไม่เก็บรักษาหนังสือรับรองการแจ้งไว้ที่สวนป่าตามมาตรา ๑๒ หรือไม่เก็บรักษาหนังสือรับรองการแจ้ง บัญชีแสดงรายการไม้ หรือเอกสารสำคัญตามหลักเกณฑ์ และระยะเวลาที่อธิบดีกำหนดตามมาตรา ๑๕ หรือไม่แจ้งการบุบสลายในสาระสำคัญ หรือการสูญหาย รongตรา หรือไม่นำตราที่บุบสลายไปทำลายตามมาตรา ๑๗ วรรคสอง ต้องระวางโทษจำคุกไม่เกินหนึ่ง เดือน หรือปรับไม่เกินสองพันบาท หรือทั้งจำทั้งปรับ

มาตรา ๒๗ ในกรณีที่มีผู้กระทำความผิดซึ่งต้องรับโทษตามพระราชบัญญัตินี้เป็นนิติบุคคล กรรมการผู้จัดการ ผู้จัดการ หรือผู้แทนของนิติบุคคลนั้น ต้องรับโทษตามที่กฎหมายกำหนดไว้สำหรับความผิดนั้นๆ ด้วย เว้นแต่จะพิสูจน์ได้ว่า ตนเองมิได้มีส่วนรู้เห็นหรือยินยอมในการกระทำความผิดนั้น

มาตรา ๒๘ ให้รัฐมนตรีว่าการกระทรวงเกษตรและสหกรณ์รักษาการตามพระราชบัญญัตินี้ และให้มีอำนาจแต่งตั้งพนักงานเจ้าหน้าที่กับออกกฎกระทรวงเพื่อปฏิบัติตามพระราชบัญญัตินี้

กฎกระทรวงนั้น เมื่อได้ประกาศในราชกิจจานุเบกษาแล้ว ให้ใช้บังคับได้

ผู้รับสนองพระบรมราชโองการ

อานันท์ ปันยารชุน

นายกรัฐมนตรี

หมายเหตุ - เหตุผลในการประกาศใช้พระราชบัญญัติฉบับนี้ คือ โดยที่รัฐบาลมีนโยบายในการส่งเสริมให้มีการปลูกสร้างสวนป่าเพื่อการค้าในที่ดินของรัฐและของเอกชนให้กว้างขวางยิ่งขึ้น แต่เนื่องจากพระราชบัญญัติป่าไม้ พุทธศักราช ๒๕๔๔ ซึ่งใช้บังคับอยู่ในขณะนี้ มิได้มีบทบัญญัติรองรับและคุ้มครองสิทธิการทำไม้หวงห้ามที่ได้จากการปลูกสร้างสวนป่า สมควรให้มีกฎหมายว่าด้วยสวนป่า เพื่อเป็นการสนับสนุนและส่งเสริมให้มีการปลูกสร้างสวนป่าดังกล่าว อีกทั้งเพื่อเป็นการส่งเสริมอาชีพให้ประชาชนมีงานทำและผลิตไม้เพื่อเป็นสินค้า ตลอดจนเพิ่มพื้นที่ป่าไม้ให้มีปริมาณมากขึ้น และเพื่อให้ผู้ที่ทำการปลูกสร้างสวนป่ามีความมั่นใจในสิทธิและประโยชน์ที่จะได้รับจากการปลูกสร้างสวนป่า เช่น การได้รับยกเว้นค่าภาคหลวง และการไม่อยู่ภายใต้บังคับกฎเกณฑ์บางประการตามที่กำหนดไว้ในพระราชบัญญัติป่าไม้ พุทธศักราช ๒๕๔๔ จึงจำเป็นต้องตราพระราชบัญญัตินี้

(สำเนา)  
ระเบียบกรมป่าไม้  
ว่าด้วยการขึ้นทะเบียนที่ดินเป็นสวนป่าและการโอนทะเบียนสวนป่า  
พ.ศ. ๒๕๓๕

โดยที่เป็นการสมควรกำหนดระเบียบเกี่ยวกับการยื่นคำขอขึ้นทะเบียน การส่งรับขึ้นทะเบียน การออกหนังสือรับรอง และใบแทนหนังสือรับรองการขึ้นทะเบียนที่ดินเป็นสวนป่า การขอรับโอนทะเบียนสวนป่า

อาศัยอำนาจตามความในมาตรา ๕ มาตรา ๖ และมาตรา ๑๖ และมาตรา ๑๙ แห่งพระราชบัญญัติสวนป่า พ.ศ. ๒๕๓๕ อธิบดีกรมป่าไม้ วางระเบียบไว้ดังต่อไปนี้

ข้อ ๑. ระเบียบนี้เรียกว่า "ระเบียบกรมป่าไม้ว่าด้วยการขึ้นทะเบียนที่ดินเป็นสวนป่าและการโอนทะเบียนสวนป่า พ.ศ. ๒๕๓๕"

ข้อ ๒. ระเบียบนี้ให้ใช้บังคับตั้งแต่วันที่ ๑๐ มิถุนายน พ.ศ. ๒๕๓๕ เป็นต้นไป

ข้อ ๓. บรรดาระเบียบ ข้อบังคับ และคำสั่งอื่นใดในส่วนที่กำหนดไว้แล้วในระเบียบนี้ หรือซึ่งขัดแย้งกับระเบียบนี้ ให้ใช้ระเบียบนี้แทน

ข้อ ๔. ให้อธิบดีกรมป่าไม้รักษาการตามระเบียบนี้ และมีอำนาจตีความวินิจฉัยปัญหาเกี่ยวกับการปฏิบัติตามระเบียบนี้

หมวด ๑

การขอขึ้นทะเบียนที่ดินเป็นสวนป่า

ข้อ ๕. ที่ดินที่จะขอขึ้นทะเบียนสวนป่า ต้องเป็นที่ดินประเภทใดประเภทหนึ่ง ดังต่อไปนี้

(๑) ที่ดินที่มีโฉนดที่ดินหรือหนังสือรับรองการทำประโยชน์ ตามประมวลกฎหมายที่ดิน

(๒) ที่ดินที่มีหนังสือของทางราชการรับรองว่า ที่ดินดังกล่าวอยู่ในระยะเวลาที่

อาจขอรับโฉนดที่ดินหรือหนังสือรับรองการทำประโยชน์ตามประมวลกฎหมายที่ดินได้ เนื่องจากได้มีการครอบครองและการเข้าทำกินในที่ดินดังกล่าวตามกฎหมายว่าด้วยการจัดรูปที่ดินเพื่อเกษตรกรรม หรือตามกฎหมายว่าด้วยการจัดที่ดินเพื่อการครองชีพไว้แล้ว

(๓) ที่ดินในเขตปฏิรูปที่ดิน ตามกฎหมายว่าด้วยการปฏิรูปที่ดินเพื่อเกษตรกรรมที่มีหลักฐานการอนุญาต การเช่าหรือเช่าซื้อ

(๔) ที่ดินที่มีหนังสืออนุญาตตามกฎหมายว่าด้วยป่าสงวนแห่งชาติ ให้บุคคลเข้าไปทำการปลูกป่าในเขตปรับปรุงป่าสงวนแห่งชาติ หรือเข้าทำการปลูกสร้างสวนป่า หรือไม่ยึดดินในเขตป่าเสื่อมโทรม

(๕) ที่ดินที่ได้ดำเนินการเพื่อการปลูกป่าอยู่แล้วโดยทบวงการเมือง รัฐวิสาหกิจ หรือหน่วยงานอื่นของรัฐ

ข้อ ๖. ให้ผู้มีกรรมสิทธิ์ สิทธิครอบครอง หรือผู้มีสิทธิใช้ประโยชน์ในที่ดินตามข้อ ๕ ที่ประสงค์จะใช้ที่ดินนั้นทำสวนป่าเพื่อและบำรุงรักษาต้นไม้ที่เป็นไม้หวงห้ามตามกฎหมายว่าด้วยป่าไม้เพื่อการค้า ยื่นคำขอขึ้นทะเบียนตามแบบ สป.๑ ท้ายระเบียบนี้ พร้อมด้วยหลักฐานตามที่ระบุไว้ในแบบ สป.๑ ดังต่อไปนี้

(๑) สำหรับท้องที่กรุงเทพมหานคร ให้ยื่นต่อผู้อำนวยการสำนักงานส่งเสริมการปลูกป่าภาคเอกชน เพื่อเสนอต่อนายทะเบียน

(๒) สำหรับท้องที่จังหวัดอื่น ให้ยื่นต่อนายอำเภอ หรือปลัดอำเภอผู้เป็นหัวหน้าประจำกิ่งอำเภอท้องที่ที่ดินตั้งอยู่ เพื่อเสนอต่อนายทะเบียน

## หมวด ๒

### การสั่งรับขึ้นทะเบียนสวนป่า

ข้อ ๗. เมื่อได้รับคำขอขึ้นทะเบียนตามข้อ ๖ ให้พนักงานเจ้าหน้าที่ตรวจสอบคำขอและเอกสารประกอบให้ถูกต้องครบถ้วน แล้วลงทะเบียนรับคำขอตามลำดับก่อนหลัง ในทะเบียนรับคำขอขึ้นทะเบียนที่ดินเป็นสวนป่าตามแบบ สป.๒ เสนอต่อนายทะเบียนเพื่อสั่งพนักงานเจ้าหน้าที่ออกไปทำการตรวจสอบสถานที่ตั้งและสภาพที่ดินที่ขอขึ้นทะเบียนเป็นสวนป่า แล้วเสนอความเห็นให้นายทะเบียนพิจารณาสั่งภายในเจ็ดวัน นับแต่วันที่รับคำสั่ง

ข้อ ๘. กรณีที่ดินที่ขอขึ้นทะเบียนเป็นที่ดินตามข้อ ๕(๔) ให้นายทะเบียนสั่งให้พนักงานเจ้าหน้าที่ออกไปทำการตรวจสอบและทำรายงานเกี่ยวกับที่ดินดังกล่าว ตาม "ระเบียบกรมป่าไม้ว่าด้วยการตรวจสอบที่ดินที่มีหนังสืออนุญาต ตามกฎหมายว่าด้วยป่าสงวนแห่งชาติ ให้บุคคลเข้าทำการปลูกป่าในเขตปรับปรุงป่าสงวนแห่งชาติ หรือเข้าทำการปลูกสร้างสวนป่า หรือไม่ยึดดินในเขตป่าเสื่อมโทรมที่ขอขึ้นทะเบียนที่ดินเป็นสวนป่า พ.ศ. ๒๕๓๕ " และให้รายงานผลการตรวจสอบต่อนายทะเบียนภายในสามสิบวัน นับแต่วันที่รับคำสั่ง

ข้อ ๙. ให้นายทะเบียนพิจารณาและแจ้งการสั่งหรือรับหรือไม่รับขึ้นทะเบียนที่ดินเป็นสวนป่า ให้ผู้ยื่นคำขอทราบภายในสิบห้าวัน นับแต่วันที่ได้รับคำขอตามข้อ ๗ หรือได้รับรายงานผลการตรวจสอบตามข้อ ๘ แล้วแต่กรณี

การแจ้งรับหรือไม่รับการขึ้นทะเบียนที่ดินเป็นสวนป่าตามวรรคหนึ่ง ให้ทำเป็นหนังสือ และจัดส่งให้ผู้ยื่นคำขอทราบทางไปรษณีย์ลงทะเบียนตอบรับ หรือให้ผู้ยื่นคำขอลงนามรับทราบต่อท้ายสำเนาฉบับหนังสือนั้น และให้พนักงานเจ้าหน้าที่จัดแจ้งคำสั่งรับหรือไม่รับขึ้นทะเบียนที่ดินเป็นสวนป่าไว้ในทะเบียนตามข้อ ๗

ในกรณีที่นายทะเบียนมีคำสั่งไม่รับขึ้นทะเบียนที่ดินเป็นสวนป่าตามวรรคหนึ่ง ให้ผู้ยื่นคำขอมีสิทธิอุทธรณ์ต่อรัฐมนตรีว่าการกระทรวงเกษตรและสหกรณ์ ภายในสามสิบวัน นับแต่วันที่ทราบคำสั่งดังกล่าว คำวินิจฉัยของรัฐมนตรีให้เป็นที่สุด

#### หมวด ๓

### การออกหนังสือรับรองและใบแทนหนังสือรับรอง การขึ้นทะเบียนที่ดินเป็นสวนป่า

ข้อ ๑๐. ให้นายทะเบียนตามข้อ ๕ ออกหนังสือรับรองการขึ้นทะเบียนที่ดินเป็นสวนป่าตามแบบ สป.๓ ท้ายระเบียบนี้ หากมีเงื่อนไขที่นายทะเบียนเห็นควรกำหนดให้ผู้ทำลายสวนป่าปฏิบัติเพิ่มเติม ให้ระบุไว้ในเงื่อนไขแบบท้ายหนังสือรับรองดังกล่าว

ข้อ ๑๑. เมื่อนายทะเบียนได้ออกหนังสือรับรองการขึ้นทะเบียนที่ดินเป็นสวนป่าแล้ว ให้พนักงานเจ้าหน้าที่ ลงรายละเอียดการขึ้นทะเบียนไว้ในทะเบียนหนังสือรับรองการขึ้นทะเบียนที่ดินเป็นสวนป่าตามแบบ สป.๔ ท้ายระเบียบนี้ เพื่อเก็บไว้เป็นหลักฐานของทางราชการต่อไป และให้สำเนาเรื่องราวทั้งหมด ส่งป่าไม้เขตท้องที่และกรมป่าไม้ทราบ

ข้อ ๑๒. ในกรณีที่หนังสือรับรองการขึ้นทะเบียนที่ดินเป็นสวนป่าสูญหาย ชำรุด หรือถูกทำลาย ให้ผู้ทำลายสวนป่ายื่นคำขอรับใบแทนหนังสือรับรองดังกล่าว ตามแบบ สป.๕ ท้ายระเบียบนี้ ต่อพนักงานเจ้าหน้าที่ตามข้อ ๖ พร้อมด้วยหลักฐานตามที่ระบุไว้ในแบบ สป.๕

การออกใบแทนหนังสือรับรองตามวรรคหนึ่ง ให้นายทะเบียนใช้แบบหนังสือรับรองเดิม แต่ให้มีคำว่า "ใบแทน" ด้วยหมึกสีแดงไว้ที่ด้านหน้าด้วย และให้พนักงานเจ้าหน้าที่ลงรายละเอียดและหมายเหตุไว้ในทะเบียนหนังสือรับรองตามข้อ ๑๑ ว่า "ได้ออกใบแทนหนังสือรับรองไปแล้วเมื่อ (วัน เดือน ปี ที่ออก)" ด้วยหมึกสีแดง พร้อมทั้งให้ลงลายมือชื่อตำแหน่งกำกับไว้ด้วย แล้วให้สำเนาใบแทนส่งให้ป่าไม้เขตท้องที่ และกรมป่าไม้ทราบ

ข้อ ๑๓. ให้นายทะเบียนประกาศยกเลิกหนังสือรับรองการขึ้นทะเบียนที่ดินเป็นสวนป่าที่ได้ออกใบแทนให้แล้ว ประกาศนั้นให้ปิดไว้ในที่เปิดเผย ณ กรมป่าไม้ หรือสำนักงานป่าไม้จังหวัดและที่ว่าการอำเภอหรือกิ่งอำเภอท้องที่แล้วแต่กรณี

#### หมวด ๔

#### การขอรับโอนทะเบียนสวนป่า

ข้อ ๑๔. การโอนทะเบียนสวนป่าให้ทำได้ในกรณีอย่างใดอย่างหนึ่งดังต่อไปนี้

- (๑) ผู้ทำสวนป่าตาย
- (๒) ผู้ทำสวนป่าโอนกรรมสิทธิ์หรือครอบครองในที่ดินที่ทำสวนป่าให้แก่บุคคลอื่น
- (๓) ผู้ทำสวนป่าซึ่งมีสิทธิตามสัญญาเช่า หรือเช่าซื้อ ในที่ดินที่ทำสวนป่าถูกเลิกสัญญาเช่า หรือเช่าซื้อ

ข้อ ๑๕. ผู้มีสิทธิขอรับโอนทะเบียนสวนป่า ได้แก่บุคคลดังต่อไปนี้

- (๑) ทายาทหรือผู้จัดการมรดกของผู้ทำสวนป่า
- (๒) ผู้รับโอนกรรมสิทธิ์ครอบครองในที่ดิน
- (๓) ผู้ถือกรรมสิทธิ์หรือสิทธิครอบครองในที่ดินที่มีการเลิกสัญญาเช่า หรือเช่าซื้อ

ข้อ ๑๖. ผู้มีสิทธิขอรับโอนทะเบียนสวนป่าตามข้อ ๑๕ หากประสงค์จะทำสวนป่าต่อไป ให้แจ้งการรับโอนทะเบียนสวนป่าต่อพนักงานเจ้าหน้าที่ตามข้อ ๖ ตามแบบ สป.๖ ท้ายระเบียบนี้ พร้อมด้วยหลักฐานตามที่ระบุไว้ในแบบ สป.๖ ภายในหนึ่งร้อยแปดสิบวันนับแต่วันที่ผู้ทำสวนป่าตาย หรือมีการโอนกรรมสิทธิ์หรือสิทธิครอบครอง หรือมีการเลิกสัญญาเช่าหรือเช่าซื้อ แล้วแต่กรณี

ข้อ ๑๗. การอนุญาตให้โอนทะเบียนสวนป่า ให้นายทะเบียนลงรายการโอนไว้ในสารบัญญการรับโอนทะเบียนสวนป่า ด้านหลังหนังสือรับรองหรือใบแทนหนังสือรับรองการขึ้นทะเบียนสวนป่าเดิม และให้พนักงานเจ้าหน้าที่ลงรายการโอนไว้ในทะเบียนหนังสือรับรองตามข้อ ๑๑ พร้อมทั้งให้ลงลายมือชื่อตำแหน่งกำกับไว้ด้วย แล้วให้สำเนาเรื่องราวทั้งหมดส่งให้ป่าไม้เขตท้องที่และกรมป่าไม้ทราบ

## หมวด ๕

## การสิ้นสุดลงของหนังสือรับรองการขึ้นทะเบียนที่ดินเป็นสวนป่า

ข้อ ๑๔. หนังสือรับรองการขึ้นทะเบียนที่ดินเป็นสวนป่าสิ้นสุดลง ในกรณีดังต่อไปนี้

(๑) ผู้ทำสวนป่าไม่ประสงค์จะทำสวนป่าต่อไป และได้แจ้งเป็นหนังสือต่อพนักงานเจ้าหน้าที่แล้ว

(๒) ผู้มีสิทธิขอรับโอนทะเบียนสวนป่าตามข้อ ๑๕ ไม่แจ้งการขอรับโอนทะเบียนสวนป่าต่อพนักงานเจ้าหน้าที่ ในระยะเวลาที่กำหนดตามข้อ ๑๖

(๓) นายทะเบียนสั่งเพิกถอนหนังสือรับรองการขึ้นทะเบียนที่ดินเป็นสวนป่า  
ประกาศ ณ วันที่ ๑๐ มิถุนายน พ.ศ.๒๕๓๕

(ลงนาม) ทิวา สรรพกิจ

(นายทิวา สรรพกิจ)

อธิบดีกรมป่าไม้

## คำขอขึ้นทะเบียนที่ดินเป็นสวนป่า

เขียนที่.....

วันที่.....เดือน.....พ.ศ.....

ข้าพเจ้า.....อายุ.....ปี สัญชาติ.....

อาชีพ.....มีภูมิลำเนาอยู่บ้านเลขที่.....ซอย.....ถนน.....

หมู่ที่.....ตำบล/แขวง.....อำเภอ/เขต.....จังหวัด.....

โทร.....เป็นผู้มีอำนาจลงชื่อแทนนิติบุคคลชื่อ.....

ตั้งอยู่ที่.....

มีเอกสารแสดงฐานะการเป็นนิติบุคคลและเป็นผู้มีอำนาจลงชื่อแทนนิติบุคคลแนบท้ายคำขอนี้ ขอยื่น  
ต่อนายทะเบียนสวนป่า ดังมีข้อความต่อไปนี้

ข้อ ๑. ข้าพเจ้ามีความประสงค์ขอขึ้นทะเบียนที่ดินเป็นสวนป่าในท้องที่หมู่ที่.....

ตำบล/แขวง.....อำเภอ/เขต.....จังหวัด.....

เนื้อที่.....ตารางวา ชนิดไม้.....รวมประมาณ.....ตัน

โดยมีระยะเวลา.....ปี

ข้อ ๒. ที่ดินที่ขอขึ้นทะเบียนเป็นสวนป่า คือ

(๑) ที่ดินที่มีโฉนดที่ดินหรือหนังสือรับรองการทำประโยชน์ตามประมวลกฎหมาย  
ที่ดิน

(๒) ที่ดินที่มีหนังสือของทางราชการรับรองว่าที่ดินดังกล่าวอยู่ในระยะเวลาที่อาจ  
ขอรับโฉนดที่ดิน หรือหนังสือรับรองการทำประโยชน์ตามประมวลกฎหมายที่ดินได้ เนื่องจากได้มีการ  
ครอบครองและเข้าทำกินในที่ดินดังกล่าว ตามกฎหมายว่าด้วยการจัดรูปที่ดินเพื่อเกษตรกรรม หรือตาม  
กฎหมายว่าด้วยการจัดที่ดินเพื่อการครอบครองชีพไว้แล้ว

(๓) ที่ดินในเขตปฏิรูปที่ดินตามกฎหมายว่าด้วยการปฏิรูปที่ดินเพื่อเกษตรกรรม  
ที่มีหลักฐานการอนุญาต การเช่าหรือเช่าซื้อ

(๔) ที่ดินที่มีหนังสืออนุญาต ตามกฎหมายว่าด้วยป่าสงวนแห่งชาติ เข้าทำ  
การปลูกป่าในเขตปรับปรุงป่าสงวนแห่งชาติ หรือเข้าทำการปลูกสร้างสวนป่า หรือไม้ยืนต้นในเขตป่า  
เสื่อมโทรม

(๕) ที่ดินที่ได้ดำเนินการเพื่อการปลูกป่าอยู่แล้ว โดยทบวงกรมเมือง รัฐวิสาหกิจ  
หรือหน่วยงานอื่นของรัฐ  
ซึ่งมีอาณาเขตดังนี้

ด้านทิศเหนือจด.....วัดได้.....เมตร  
 ด้านทิศใต้จด.....วัดได้.....เมตร  
 ด้านทิศตะวันออกจด.....วัดได้.....เมตร  
 ด้านทิศตะวันตกจด.....วัดได้.....เมตร

ข้อ ๓ ข้าพเจ้ารับรองที่จะนำพนักงานเจ้าหน้าที่ไปตรวจสอบที่ดินที่ขึ้นทะเบียนเป็นสวนป่า ตาม  
 วันเวลาที่พนักงานเจ้าหน้าที่นัดหมาย

ข้อ ๔ พร้อมคำขอนี้ข้าพเจ้าได้แนบหลักฐานต่างๆ ที่เกี่ยวข้องมาดังนี้

๔.๑ หลักฐานเกี่ยวกับบุคคล

- ๔.๑.๑ บุคคลธรรมดา
- ก. สำเนาบัตรประจำตัว
- ประชาชน       ข้าราชการ       พนักงานรัฐวิสาหกิจ
- ข. สำเนาทะเบียนบ้าน
- ๔.๑.๒ นิติบุคคลที่มีไซท้วงการเมือง หน่วยงานของรัฐ หรือรัฐวิสาหกิจ
- ก. สำเนาหนังสือรับรองการจดทะเบียนนิติบุคคล
- ข. สำเนาหนังสือบริคณสนธิและข้อบังคับบริษัทจำกัด  
 ที่จดทะเบียนไว้
- ค. สำเนาบัตรประจำตัว และทะเบียนบ้าน ของกรรมการผู้จัด  
 การหรือผู้จัดการ ซึ่งเป็นผู้รับผิดชอบแทนนิติบุคคลนั้น
- ๔.๑.๓ ผู้รับมอบอำนาจให้ดำเนินการแทน
- ก. เอกสารของบุคคล หรือนิติบุคคลตามที่กำหนดในข้อ ๔.๑.๑  
 หรือ ๔.๑.๒
- ข. สำเนาบัตรประจำตัว พร้อมด้วยสำเนาทะเบียนบ้าน ของผู้  
 รับมอบอำนาจ
- ค. หนังสือมอบอำนาจตามแบบที่ทางราชการกำหนด

๔.๒ หลักฐานเกี่ยวกับที่ดินที่ขอขึ้นทะเบียน

- ๔.๒.๑ สำเนาหนังสือแสดงกรรมสิทธิ์ สิทธิครอบครอง หรือหลักฐานการ  
 มีสิทธิใช้ประโยชน์ที่ดินตามข้อ ๒
- ๔.๒.๒ หลักฐานการเช่าหรือเช่าซื้อที่ดิน และหนังสือยินยอมของผู้มี  
 กรรมสิทธิ์ หรือสิทธิครอบครองในที่ดินนั้น ที่แสดงว่าอนุญาตให้  
 ทำสวนป่าได้

๔.๒.๓ แผนที่สิ่งเขปแสดงที่ตั้ง เขตติดต่อ และแนวเขตที่ดินที่ขอขึ้น  
ทะเบียน

๔.๒.๔ เอกสารหรือหลักฐานประกอบอื่นๆ ตามที่ทางราชการแจ้งให้นำส่ง

.....  
.....

(ลงชื่อ).....ผู้ขอขึ้นทะเบียน  
(.....)

ความเห็นของเจ้าหน้าที่

.....  
.....

(ลงชื่อ).....  
ตำแหน่ง.....

คำสั่ง

.....  
.....

(ลงชื่อ).....  
(นายทะเบียน)

ออกหนังสือรับรองการขึ้นทะเบียนสวนป่า เล่มที่.....ฉบับที่.....ลงวันที่.....  
(ลงชื่อ).....  
ตำแหน่ง.....

หมายเหตุ ให้ทำเครื่องหมาย ✓ ในช่อง  หน้าข้อความที่ต้องการ

## หนังสือรับรองการขึ้นทะเบียนที่ดินเป็นสวนป่า

เล่มที่..... ที่ทำการ.....  
ฉบับที่..... วันที่ ..... เดือน..... พ.ศ.....  
หนังสือฉบับนี้ให้ไว้เพื่อรับรองว่า ..... อายุ..... ปี  
สัญชาติ..... อาชีพ..... มีภูมิลำเนาอยู่บ้าน  
เลขที่..... ตรอก/ซอย..... ถนน.....  
หมู่ที่..... ตำบล/แขวง..... อำเภอ/เขต.....  
จังหวัด..... ได้ขึ้นทะเบียนที่ดินที่มีหลักฐาน.....  
..... เป็นสวนป่า ในท้องที่  
หมู่ที่..... ตำบล/แขวง..... อำเภอ/เขต.....  
จังหวัด..... เพื่อทำสวนป่าเพื่อการค้า เนื้อที่ ..... ไร่..... งาน..... ตารางวา  
ชนิดไม้ที่ปลูก..... รวมประมาณ..... ต้น  
ซึ่งมีรายละเอียดตามแผนที่สังเขปแนบท้ายหนังสือรับรอง โดยมีอาณาเขตดังต่อไปนี้  
ด้านทิศเหนือจด..... วัดได้..... เมตร  
ด้านทิศใต้จด..... วัดได้..... เมตร  
ด้านทิศตะวันออกจด..... วัดได้..... เมตร  
ด้านทิศตะวันตกจด..... วัดได้..... เมตร  
ผู้ทำสวนป่าต้องปฏิบัติตามเงื่อนไขแนบท้ายหนังสือรับรองนี้

ให้ไว้ ณ วันที่ ..... เดือน..... พ.ศ.....

(ลงชื่อ).....

(.....)

ตำแหน่ง.....

## เงื่อนไขแบบท้ายหนังสือรับรอง

ให้ผู้ทำสวนป่าตามหนังสือรับรองการขึ้นทะเบียนที่ดินเป็นสวนป่าเล่มที่.....

ลงวันที่.....เดือน.....พ.ศ.....ปฏิบัติตามเงื่อนไขดังต่อไปนี้

๑. ต้องจัดทำป้ายถาวรขนาดไม่น้อยกว่า ๖๐x๑๒๐ ซม. โดยระบุข้อความว่า  
ชื่อ.....ได้ขึ้นทะเบียนที่ดินแปลงนี้เป็นสวนป่าแล้วตามหนังสือรับรอง เล่ม  
ที่.....ฉบับที่.....ลงวันที่.....เดือน.....พ.ศ.....ให้แล้วเสร็จ  
ภายในสามสิบวันนับแต่วันที่ได้รับหนังสือรับรอง

๒. ต้องจัดทำหลักเขตหรือเครื่องหมายแสดงแนวเขตที่ดินที่ได้ขึ้นทะเบียนที่ดินเป็นสวน  
ป่าไว้ทุกด้านให้เห็นได้อย่างชัดเจน ให้แล้วเสร็จภายในสามสิบวัน นับแต่วันที่ได้รับหนังสือรับรอง

๓. ต้องควบคุม ดูแล และดำเนินการด้วยตนเองในกรณีจำเป็น ไม่อาจอยู่ควบคุม ดูแล  
และดำเนินการด้วยตนเองได้ ให้มอบหมายผู้หนึ่งผู้ใดเป็น ผู้ควบคุมดูแลและดำเนินการแทนเป็นครั้ง  
คราวซึ่งต้องไม่เป็นการเช่า หรือโอนสิทธิตามหนังสือรับรอง และถ้าเกิดความเสียหายใด ๆ ขึ้นผู้รับ  
หนังสือรับรองต้องรับผิดชอบ

๔. ต้องไม่ปล่อยให้ที่ดินที่นำมาขึ้นทะเบียนว่างเปล่า หรือนำไปใช้ประโยชน์อย่างอื่น  
โดยไม่ได้ทำการปลูกและบำรุงรักษาต้นไม้หวงห้ามเกินกว่าสองปี เว้นแต่เหตุเกิดจากสภาพดินฟ้า  
อากาศ

๕. หากผู้ทำสวนป่าไม่ประสงค์จะทำสวนป่าต่อไป ให้แจ้งเป็นหนังสือพร้อมภานำตราไป  
ทำลายต่อหน้าพนักงานเจ้าหน้าที่ และให้ถือว่าหนังสือรับรองการขึ้นทะเบียนที่ดินเป็นสวนป่าของผู้ทำ  
สวนป่าดังกล่าวสิ้นสุดลง

๖. ต้องยินยอมให้พนักงานเจ้าหน้าที่เข้าไปตรวจสอบการปฏิบัติตามเงื่อนไขได้ทุกเวลาใน  
ระหว่างพระอาทิตย์ขึ้นและพระอาทิตย์ตก และต้องเป็นผู้นำตรวจหากไม่สามารถนำตรวจได้ ต้องมอบ  
อำนาจเป็นหนังสือให้ผู้หนึ่งผู้ใดเป็นผู้ดำเนินการแทน โดยผู้ทำสวนป่าหรือผู้รับมอบอำนาจ ต้องอำนวยความสะดวกตามสมควรแก่กรณี

๗. ต้องปฏิบัติตามกฎหมายว่าด้วยสวนป่าตลอดจนระเบียบหลักเกณฑ์วิธีการหรือเงื่อนไขที่กำหนดไว้

๘. เงื่อนไขอื่น ๆ (ถ้ามี)

๙. หากผู้ทำสวนป่าไม่ปฏิบัติตามเงื่อนไขดังกล่าวข้างต้น ให้นายทะเบียนสั่งพักใช้หนังสือ  
รับรองมีกำหนดไม่เกินหนึ่งร้อยยี่สิบวันนับแต่วันที่ออกคำสั่ง และอธิบดีกรมป่าไม้อาจสั่งเพิกถอน  
หนังสือรับรองออกจากทะเบียนเสียก็ได้ โดยผู้ทำสวนป่าจะฟ้องร้องเรียกค่าเสียหายกรณีใด ๆ มิได้

(ลงชื่อ).....นายทะเบียน

(.....)

(ลงชื่อ).....ผู้ทำสวนป่า

(.....)

(สำเนา)  
**ระเบียบกรมป่าไม้**  
**ว่าด้วยการขึ้นทะเบียน การรับรอง การตี ตอก ประทับ**  
**หรือแสดง การยกเลิก และการทำลายตราที่ใช้ในกิจการสวนป่า**  
**พ.ศ.๒๕๓๕**

อาศัยอำนาจตามความในมาตรา ๙ มาตรา ๑๗ และมาตรา ๒๐ แห่งพระราชบัญญัติสวนป่า พ.ศ.๒๕๓๕

อธิบดีกรมป่าไม้ โดยความเห็นชอบของรัฐมนตรีว่าการกระทรวงเกษตรและสหกรณ์ ออกระเบียบกำหนดหลักเกณฑ์ วิธีการและเงื่อนไข การขึ้นทะเบียน การรับรอง การตี ตอก ประทับหรือแสดง การยกเลิก และการทำลายตราที่ใช้ในกิจการสวนป่า ดังต่อไปนี้

ข้อ ๑. ระเบียบนี้เรียกว่า "ระเบียบกรมป่าไม้ ว่าด้วยการขึ้นทะเบียน การรับรอง การตี ตอก ประทับหรือแสดง การยกเลิก และการทำลายตราที่ใช้ในกิจการสวนป่า พ.ศ.๒๕๓๕"

ข้อ ๒. ระเบียบนี้ ให้ใช้บังคับตั้งแต่วันที่ ๙ กันยายน พ.ศ.๒๕๓๕ เป็นต้นไป

ข้อ ๓. บรรดาระเบียบ ข้อบังคับ หรือคำสั่งอื่นใด ที่กำหนดไว้แล้วในระเบียบนี้ หรือซึ่งขัดหรือแย้งกับระเบียบนี้ ให้ใช้ระเบียบนี้แทน

ข้อ ๔. ให้อธิบดีกรมป่าไม้รักษาการตามระเบียบนี้ และมีอำนาจตีความวินิจฉัยปัญหาเกี่ยวกับการปฏิบัติตามระเบียบนี้

หมวด ๑

การขอขึ้นทะเบียน การรับสั่งขึ้นทะเบียน การออกหนังสือรับรองการขึ้นทะเบียน การรับรอง และวิธีตี ตอก ประทับ หรือแสดงตรา

ข้อ ๕. ให้ผู้ทำสวนป่าจัดทำตราแสดงการเป็นเจ้าของไม้ที่ได้มาจากการทำสวนป่า ที่จะตี ตอก ประทับ หรือแสดงที่ไม้ ให้เห็นรูปรอยตราได้ชัดเจน โดยให้มีรูปรอยอย่างใดก็ได้ แต่ต้องมีอักษรย่อของจังหวัดท้องที่ที่ขอขึ้นทะเบียนที่ดินเป็นสวนป่าด้วย

ข้อ ๖. ให้ผู้ทำสวนป่ายื่นคำขอขึ้นทะเบียนตรา ตามแบบ สป.๗ ทำเย็บนี้ พร้อมด้วยหลักฐานตามที่ระบุไว้ในแบบ สป.๗ ดังต่อไปนี้

(๑) สำหรับท้องที่กรุงเทพมหานคร ให้ยื่นคำขอต่อผู้อำนวยการสำนักงานส่งเสริมการปลูกป่าภาคเอกชน กรมป่าไม้ เพื่อเสนอต่อนายทะเบียน

(๒) สำหรับท้องที่จังหวัดอื่น ให้ยื่นคำขอต่อนายอำเภอ หรือปลัดอำเภอผู้เป็นหัวหน้าประจำกิ่งอำเภอท้องที่ที่ขอขึ้นทะเบียนที่ดินเป็นสวนป่า เพื่อเสนอต่อนายทะเบียน

ข้อ ๗. เมื่อได้รับคำขอตามข้อ ๖ แล้ว ให้พนักงานเจ้าหน้าที่ตรวจสอบคำขอและเอกสารประกอบคำขอให้ถูกต้องครบถ้วน แล้วเสนอให้นายทะเบียนพิจารณาสั่งขึ้นทะเบียนและรับรองตรา

ข้อ ๘. เมื่อนายทะเบียนสั่งรับขึ้นทะเบียนตราแล้วให้นายทะเบียนทำเครื่องหมายอย่างหนึ่งอย่างใดไว้ที่รูปรอยตรา เพื่อประโยชน์ในการตรวจสอบและป้องกันการปลอมแปลง และออกหนังสือรับรองการขึ้นทะเบียนตราตามแบบ สป.๘ และหนังสือรับรองตราตามแบบ สป.๙ และสั่งให้พนักงานเจ้าหน้าที่ลงรายการการขึ้นทะเบียนและการรับรองตรา และประทับรูปรอยตราไว้ในทะเบียนตรา ตามแบบ สป.๑๐ ทำเย็บนี้ด้วย

ข้อ ๙. การตี ตอก ประทับหรือแสดงตรา ให้ผู้ทำสวนป่าใช้ตราที่ขึ้นทะเบียนและมีการรับรองแล้วจากนายทะเบียนตี ตอก ประทับหรือแสดงตราที่ไม่ดังกล่าวให้ชัดเจน โดยปฏิบัติดังนี้

(๑) ไม้ท่อนที่มีขนาดความโตที่กึ่งกลางท่อนเกินกว่า ๘๐ เซนติเมตร ให้ตี ตอก ประทับ หรือแสดงตราลงบนหน้าตัดด้านโคนและปลายของไม้แต่ละท่อน พร้อมด้วยเลขเรียงประจำท่อน ดังตัวอย่างทำเย็บนี้

การตีเลขเรียงประจำท่อน ให้ใช้เลขเรียงเริ่มตั้งแต่ ๑ จนถึงปี พ.ศ. นั้น เมื่อเริ่มปี พ.ศ. ใหม่ ให้เริ่มต้นใหม่

(๒) ไม้ท่อนที่มีขนาดความโตที่กึ่งกลางท่อนตั้งแต่ ๘๐ เซนติเมตรลงมา ให้ตี ตอก ประทับ หรือแสดงตราที่หน้าตัดด้านโคนของไม้

(๓) ไม้แปรรูปซึ่งเป็นไม้เลาถาก และไม้แปรรูปเหลี่ยม ให้ดำเนินการตาม (๑) ดังตัวอย่างทำเย็บนี้

(๔) ไม้แปรรูปอื่นๆ ให้ตี ตอก ประทับ หรือแสดงตราที่หน้าตัดของไม้

(๕) สิ่งประดิษฐ์ เครื่องใช้ หรือสิ่งอื่นใดบรรดาที่ทำด้วยไม้หรือส่วนใด ๆ ของต้นไม้ ให้ ตี ตอก ประทับ หรือแสดงตราที่สิ่งนั้นๆ ในบริเวณที่เห็นได้ง่าย และสะดวกแก่การตรวจสอบ

ข้อ ๑๐. ตราที่ขึ้นทะเบียน มีการรับรองจากนายทะเบียน ณ สวนป่าแห่งใด ให้ใช้ตี ตอก ประทับ หรือแสดงตราไม้ที่ได้มาจากการทำสวนป่าแห่งนั้น จะนำไปตี ตอก ประทับ หรือแสดงตรา ไม้อื่นไม่ได้

#### หมวด ๒

### การแจ้งการยกเลิกตรา การสั่งยกเลิกตรา และการแก้ไขทะเบียนตรา

ข้อ ๑๑. การยกเลิกตรา จะกระทำได้ในกรณีดังต่อไปนี้

- (๑) ผู้ทำสวนป่าประสงค์จะยกเลิกตรา
- (๒) ตราของผู้ทำสวนป่าบุบสลายในสาระสำคัญ
- (๓) ตราของผู้ทำสวนป่าสูญหาย
- (๔) ผู้ทำสวนป่าไม่ประสงค์จะทำสวนป่าต่อไป

ข้อ ๑๒. ในกรณีตราข้อ ๑๑ ให้ผู้ทำสวนป่าปฏิบัติดังนี้

(๑) ให้แจ้งเป็นหนังสือตามแบบ สป.๑๑ ทำระเบียบนี้ ต่อพนักงานเจ้าหน้าที่ตาม ข้อ ๖ และต้องนำหนังสือรับรองการขึ้นทะเบียนตราและหนังสือรับรองตรา ไปคืนให้แก่พนักงานเจ้าหน้าที่พร้อมกับการแจ้งด้วย

(๒) การแจ้งตามข้อ ๑๑(๒) และ (๓) ต้องแจ้งภายในสามสิบวันนับแต่วันที่ทราบการ บุบสลายหรือสูญหาย

(๓) กรณีตามข้อ ๑๑(๑), (๒) และ (๔) ต้องนำดวงตราดังกล่าว ไปทำลายต่อหน้า พนักงานเจ้าหน้าที่พร้อมกับการแจ้งด้วย

ข้อ ๑๓. เมื่อพนักงานเจ้าหน้าที่ได้รับแจ้งตามข้อ ๑๒(๑) แล้ว ให้เสนอนายทะเบียน พิจารณาสั่งยกเลิกตรา โดยให้นายทะเบียนสั่งพนักงานเจ้าหน้าที่แก้ไขทะเบียนตรา โดยหมายเหตุไว้ใน ทะเบียนตราว่า "ได้ยกเลิกตรานี้แล้ว เมื่อวันที่.....เดือน.....พ.ศ....." และลงลายมือชื่อ ตำแหน่ง กากับไว้ ด้วย

ภาพแสดงการประทับตรา  
ตามระเบียบ ข้อ ๙ (๑)

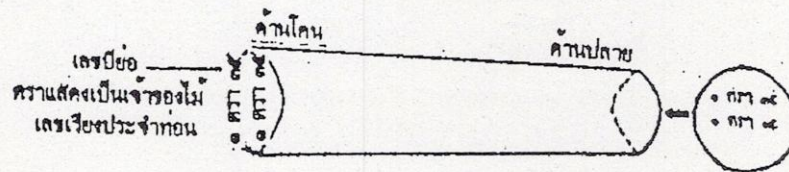

ตามระเบียบ ข้อ ๙ (๒)

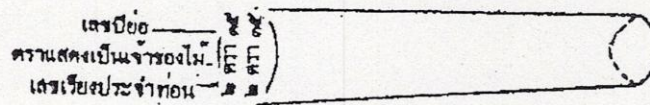

ตามระเบียบข้อ ๙ (๓)

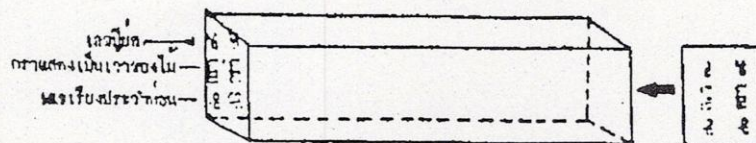
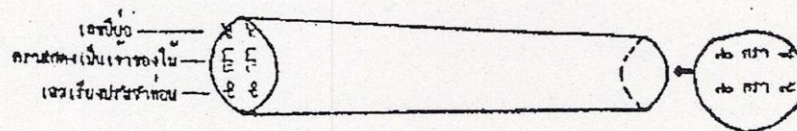

## คำขอขึ้นทะเบียนตรา

เขียนที่.....

วันที่.....เดือน.....พ.ศ.....

ข้าพเจ้า.....อายุ.....ปี สัญชาติ.....

อาชีพ.....มีภูมิลำเนาอยู่บ้านเลขที่.....ตรอก/ซอย.....

ถนน.....หมู่ที่.....ตำบล/แขวง.....อำเภอ/เขต.....

จังหวัด.....โทรศัพท์.....เป็นผู้มีอำนาจลงชื่อ

แทนนิติบุคคลชื่อ.....ตั้งอยู่ที่.....

มีเอกสารแสดงฐานะการเป็นนิติบุคคลและเป็นผู้มีอำนาจลงชื่อแทนนิติบุคคลตามที่แนบท้ายคำขอนี้  
ขอยื่นต่อนายทะเบียนสวนป่า ดังมีข้อความดังต่อไปนี้

ข้อ ๑. ข้าพเจ้ามีความประสงค์ขอขึ้นทะเบียนตรา เพื่อแสดงการเป็นเจ้าของไม้ที่ได้มาจาก  
จากการทำสวนป่า จำนวน.....ดวง

ข้อ ๒. ตราที่ข้าพเจ้าขอขึ้นทะเบียนตามข้อ ๑ ข้าพเจ้าประสงค์จะใช้ตี ตอก ประทับ หรือ  
แสดงตราไม้ที่ได้มาจากการทำสวนป่าตามหนังสือรับรองการขึ้นทะเบียนที่ดินเป็นสวนป่า เล่ม  
ที่.....ฉบับที่.....ลงวันที่.....เดือน.....  
พ.ศ.....ในท้องที่จังหวัด.....

ข้อ ๓. ข้าพเจ้าได้ส่งตราที่ขอขึ้นทะเบียนมาพร้อมคำขอนี้ จำนวน.....ดวง

ข้อ ๔. พร้อมคำขอนี้ ข้าพเจ้าได้แนบหลักฐานต่างๆ ที่เกี่ยวข้องมาดังนี้

## ๔.๑ หลักฐานเกี่ยวกับบุคคล

๔.๑.๑ บุคคลธรรมดา

ก. สำเนาบัตรประจำตัว

ประชาชน  ข้าราชการ

พนักงานรัฐวิสาหกิจ

ข. สำเนาทะเบียนบ้าน

๔.๑.๒ นิติบุคคลที่มีไซ่ทบวงการเมือง หน่วยงานของรัฐ หรือ รัฐวิสาหกิจ

ก. สำเนาหนังสือรับรองการจดทะเบียนนิติบุคคล

ข. สำเนาบัตรประจำตัวประชาชนและทะเบียนบ้านของกรรมการ ผู้จัดการ หรือผู้จัดการซึ่งเป็นผู้รับผิดชอบแทนนิติบุคคลนั้นๆ

๔.๑.๓ ผู้รับมอบอำนาจให้ดำเนินการแทน

ก. เอกสารของบุคคลหรือนิติบุคคลตามที่กำหนดในข้อ ๔.๑.๑ หรือ ๔.๑.๒

ข. สำเนาบัตรประจำตัวพร้อมด้วยสำเนาทะเบียนบ้านของผู้รับมอบอำนาจ

ค. หนังสือมอบอำนาจ

๔.๒ สำเนาหนังสือรับรองการขึ้นทะเบียนที่ดินเป็นสวนป่า

๔.๓ เอกสารหรือหลักฐานประกอบอื่นๆ ตามที่ทางราชการแจ้งให้นำส่ง .....

.....

(ลงชื่อ).....ผู้ขอขึ้นทะเบียน

(.....)

ความเห็นของเจ้าหน้าที่

.....

.....

(ลงชื่อ).....ผู้แจ้ง

ตำแหน่ง.....

คำสั่ง

.....  
.....

(ลงชื่อ).....นายทะเบียน  
(.....)

ออกหนังสือรับรองการขึ้นทะเบียนตรา

เล่มที่.....ฉบับที่.....

ลงวันที่.....และหนังสือรับรองตรา

เล่มที่.....

ฉบับที่.....ลงวันที่.....

(ลงชื่อ).....

ตำแหน่ง.....

หมายเหตุ 1. ให้ทำเครื่องหมาย ✓ ในช่อง  หน้าข้อความที่ต้องการ

## หนังสือรับรองการขึ้นทะเบียนตรา

เล่มที่..... ที่ทำการ.....

ฉบับที่..... วันที่..... เดือน..... พ.ศ.....

หนังสือฉบับนี้ให้ไว้เพื่อรับรองว่า.....

อายุ..... ปีสัญชาติ..... อาชีพ..... มีภูมิลำเนาอยู่บ้าน

เลขที่..... ตรอก/ซอย..... ถนน..... หมู่ที่.....

ตำบล/แขวง..... อำเภอ/เขต..... จังหวัด.....

ได้ขึ้นทะเบียนตรา รวม.....ดวง ตามรูปรอยตราข้างล่างนี้ เพื่อใช้ในกิจการสวนป่า ตาม

หนังสือรับรองการขึ้นทะเบียนที่ดินเป็นสวนป่า เล่มที่..... ฉบับที่.....

ลงวันที่..... เดือน..... พ.ศ.....

ให้ไว้ ณ วันที่..... เดือน..... พ.ศ.....

(ลงชื่อ).....

(.....)

ตำแหน่ง.....

รูปรอยตรา

หมายเหตุ ให้นำทะเบียนลงลายมือชื่อกำกับไว้ทุกรูปรอยตรา

หนังสือรับรองตรา

เล่มที่..... ที่ทำการ.....  
ฉบับที่..... วันที่.....เดือน.....พ.ศ.....

หนังสือรับรองฉบับนี้ให้ไว้เพื่อรับรองว่าตราของ.....ตามรูป  
รอยตราข้างล่างนี้ เป็นตราที่ใช้ตี ตอก ประทับ หรือแสดงตราไม้ที่ได้มาจากการทำสวนป่า ตามหนังสือรับ  
รองการขึ้นทะเบียนที่ดินเป็นสวนป่า เล่มที่.....ฉบับที่.....ลงวันที่.....  
เดือน.....พ.ศ.....ได้

ให้ไว้ ณ วันที่.....เดือน.....พ.ศ.....

(ลงชื่อ).....

(.....)

ตำแหน่ง.....

รูปรอยตรา

หมายเหตุ ให้ใช้หนังสือรับรองตรา 1 ฉบับ/ดวง

แบบแจ้งการยกเลิกตรา ตราบุบสลายในสาระสำคัญ  
สูญหาย หรือไม่ประสงค์จะทำสวนป่าต่อไป

เขียนที่.....

วันที่.....เดือน.....พ.ศ.....

ข้าพเจ้า.....อายุ.....ปี สัญชาติ.....

อาชีพ.....ถนน.....หมู่ที่.....ตำบล/แขวง.....

อำเภอ/เขต.....จังหวัด.....

โทรศัพท์.....เป็นผู้มีอำนาจลงชื่อแทนนิติบุคคลชื่อ.....

ตั้งอยู่ที่.....

มีเอกสารแสดงฐานะการเป็นนิติบุคคลและเป็นผู้มีอำนาจลงชื่อแทนนิติบุคคลแนบท้ายคำขอนี้ ขอแจ้งต่อ  
นายทะเบียนสวนป่า ดังมีข้อความต่อไปนี้

ข้อ ๑. ขอแจ้งดังนี้

- (๑) มีความประสงค์จะยกเลิกตรา
- (๒) ตราบุบสลายในสาระสำคัญ
- (๓) ตราสูญหาย
- (๔) ไม่ประสงค์จะทำสวนป่าต่อไป

ข้อ ๒. ข้าได้ส่งตรากรณีตามข้อ ๑(๑) (๒) และ (๔) มาพร้อมนี้แล้ว จำนวน.....ดวง

ข้อ ๓. พร้อมคำขอนี้ ข้าพเจ้าได้แนบหลักฐานต่างๆ ที่เกี่ยวข้องมาดังนี้

๓.๑ หลักฐานเกี่ยวกับบุคคล

- ๓.๑.๑ บุคคลธรรมดา
  - ก. สำเนาบัตรประจำตัว
  - ข. สำเนาทะเบียนบ้าน
- ประชาชน
  - ข้าราชการ
  - พนักงานรัฐวิสาหกิจ
- ๓.๑.๒ นิติบุคคลที่มีใช้ทบวงการเมือง หน่วยงานของรัฐ หรือรัฐวิสาหกิจ
  - ก. สำเนาหนังสือรับรองการจดทะเบียนนิติบุคคล
  - ข. สำเนาหนังสือบริคณห์ สนธิและข้อบังคับบริษัทจำกัดที่จดทะเบียนไว้
  - ค. สำเนาบัตรประจำตัวประชาชน และทะเบียนบ้าน ของกรรมการผู้จัดการ หรือผู้จัดการ ซึ่งเป็นผู้รับผิดชอบแทนนิติบุคคลนั้น

- ๓.๑.๓ ผู้รับมอบอำนาจให้ดำเนินการแทน
  - ก. เอกสารของบุคคล หรือนิติบุคคลตามที่กำหนดในข้อ ๓.๑.๑ หรือ ๓.๑.๒
  - ข. สำเนาบัตรประจำตัว พร้อมด้วยสำเนาทะเบียนบ้านของผู้รับมอบอำนาจ
  - ค. หนังสือมอบอำนาจตามแบบที่ทางราชการกำหนด

๓.๒ สำเนาหนังสือรับรองการขึ้นทะเบียนตราและหนังสือรับรองตรา

๓.๓ เอกสารหรือหลักฐานประกอบอื่นๆ ที่ทางราชการแจ้งให้นำส่ง.....

.....  
.....

(ลงชื่อ).....ผู้แจ้ง  
(.....)

ความเห็นของเจ้าหน้าที่

.....  
.....

(ลงชื่อ).....  
ตำแหน่ง.....

คำสั่ง

.....  
.....

(ลงชื่อ).....  
(.....)

หมายเหตุ ให้ทำเครื่องหมาย ✓ ในช่อง  หน้าข้อความที่ต้องการ

**ระเบียบกรมป่าไม้**

ว่าด้วยการแจ้ง การออกหนังสือรับรองการแจ้งตัดหรือโค่นไม้  
การเก็บรักษาหนังสือรับรองการแจ้ง บัญชีแสดงรายการไม้ เอกสารสำคัญที่เกี่ยวกับการ  
ดังกล่าว การขอ การออกใบแทนหนังสือรับรองการแจ้ง  
และหลักฐานแสดงการได้มาโดยชอบจากการทำสวนป่า

พ.ศ. ๒๕๓๕

โดยที่เป็นการสมควรกำหนดระเบียบเกี่ยวกับการแจ้ง การออกหนังสือรับรองการแจ้ง การตัดหรือโค่นไม้ การเก็บรักษาหนังสือรับรองการแจ้ง บัญชีแสดงรายการไม้ เอกสารสำคัญที่เกี่ยวกับการตัดหรือโค่นไม้ในสวนป่า การขอ การออกใบแทนหนังสือรับรองการแจ้งและหลักฐานการได้มาดังกล่าวมาโดยชอบ

อาศัยอำนาจตามความในมาตรา ๑๑ มาตรา ๑๕ มาตรา ๑๖ และมาตรา ๒๑ แห่งพระราชบัญญัติสวนป่า พ.ศ. ๒๕๓๕ อธิบดีกรมป่าไม้วางระเบียบไว้ดังต่อไปนี้

ข้อ ๑ ระเบียบนี้เรียกว่า "ระเบียบกรมป่าไม้ ว่าด้วยการแจ้ง การออกหนังสือรับรองการแจ้งตัดหรือโค่นไม้ การเก็บรักษาหนังสือรับรองการแจ้ง บัญชีแสดงรายการไม้ เอกสารสำคัญเกี่ยวกับการดังกล่าว การขอ การออกใบแทนหนังสือรับรองการแจ้ง และหลักฐานแสดงการได้มาโดยชอบจากการทำสวนป่า พ.ศ. ๒๕๓๕"

ข้อ ๒. ระเบียบนี้ให้ใช้บังคับ ตั้งแต่วันที่ ๑๖ กรกฎาคม พ.ศ. ๒๕๓๕ เป็นต้นไป

ข้อ ๓. บรรดาระเบียบ ข้อบังคับ และคำสั่งอื่นใดในส่วนที่กำหนดไว้ในระเบียบนี้ หรือซึ่งขัดหรือแย้งกับระเบียบนี้ ให้ใช้ระเบียบนี้แทน

ข้อ ๔. ให้อธิบดีกรมป่าไม้รักษาการตามระเบียบนี้ และมีอำนาจตีความ วินิจฉัย ปัญหาเกี่ยวกับการปฏิบัติตามระเบียบนี้

## หมวด ๑

## การแจ้ง การออกหนังสือรับรองการแจ้งตัดหรือโค่น

## ไม้ที่ได้มาจากการทำสวนป่า

ข้อ ๕. ให้ผู้ทำสวนป่าแจ้งการตัดหรือโค่นไม้ที่ได้มาจากการทำสวนป่า ตามแบบ สป.๑๒ ทำระเบียบนี้ พร้อมด้วยหลักฐานตามที่ระบุไว้ในแบบ สป.๑๒ ดังต่อไปนี้

(๑) สำหรับท้องที่กรุงเทพมหานคร ให้แจ้งต่อผู้อำนวยการสำนักงานส่งเสริมการปลูกป่าภาคเอกชน ณ กรมป่าไม้

(๒) สำหรับท้องที่จังหวัดอื่น ให้แจ้งต่อนายอำเภอ หรือปลัดอำเภอผู้เป็นหัวหน้าประจำกิ่งอำเภอท้องที่ ที่สวนป่านั้นตั้งอยู่

ข้อ ๖. เมื่อผู้ทำสวนป่าแจ้งตามข้อ ๕ แล้ว ให้ดำเนินการตัดหรือโค่นไม้ที่แจ้งได้ และให้พนักงานเจ้าหน้าที่ตามข้อ ๕ สั่งให้เจ้าหน้าที่ออกไปตรวจสอบไม้ว่าชนิดและจำนวนไม้ ถูกต้องตามที่แจ้งไว้หรือไม่ แล้วให้พนักงานเจ้าหน้าที่ตามข้อ ๕ หรือผู้ได้รับมอบหมาย พิจารณาออกหนังสือรับรองการแจ้งการตัดหรือโค่นไม้ที่ได้มาจากการทำสวนป่า ตามแบบ สป.๑๓ ทำระเบียบนี้ ให้แก่ผู้ทำสวนป่าโดยไม่ชักช้า

การออกหนังสือรับรองการแจ้งตามวรรคหนึ่ง นายทะเบียนอาจกำหนดเงื่อนไขอื่นใดที่ผู้ทำสวนป่าต้องปฏิบัติเกี่ยวกับการตัดหรือโค่นไม้ การตี ตอก หรือประทับตราที่ไม้ไว้ด้วยก็ได้

## หมวด ๒

## การเก็บรักษาหนังสือรับรองการแจ้ง บัญชีแสดงรายการ และเอกสารสำคัญที่เกี่ยวข้องกับการตัดหรือโค่นไม้ในสวนป่า ตลอดจนการนำเคลื่อนที่ไม้ออกจากสวนป่า

ข้อ ๗. ให้ผู้ทำสวนป่าเก็บรักษาหนังสือรับรองการแจ้ง หนังสือแสดงบัญชีรายการไม้ที่ได้มาจากการทำสวนป่า หนังสือรับรองการขึ้นทะเบียนที่ดินเป็นสวนป่า หนังสือรับรองการขึ้นทะเบียนตรา และหนังสือรับรองตรา ไว้ที่สวนป่า เว้นแต่กรณีไม่มีที่ทำการในสวนป่า หรือเก็บไว้ที่สวนป่าจะไม่ปลอดภัย ก็ให้เก็บไว้ในสถานที่อื่นได้ ตามที่ได้แจ้งเป็นหนังสือให้พนักงานเจ้าหน้าที่ตามข้อ ๕ ทราบ โดยให้เก็บรักษาหนังสือรับรองการแจ้ง หนังสือแสดงบัญชีรายการไม้ที่ได้มาจากการทำสวนป่าไว้เป็นเวลาไม่น้อยกว่าสองปี นับแต่วันที่ได้นำไม้เคลื่อนที่ออกจากสวนป่าเสร็จสิ้นลงแล้ว เมื่อพ้นกำหนดแล้ว จะทำลายเสียก็ได้

## หมวด ๓

## การขอและการออกใบแทนหนังสือรับรองการแจ้งตัด

## หรือโค่นไม้ที่ได้มาจากการทำสวนป่า

ข้อ ๘ ในกรณีที่หนังสือรับรองการแจ้งตัดหรือโค่นไม้ที่ได้มาจากการทำสวนป่าสูญหาย ชำรุด หรือถูกทำลาย ให้ผู้ทำสวนป่ายื่นคำขอรับใบแทนหนังสือรับรองการแจ้งดังกล่าว ตามแบบ สป.๑๔ ท้ายระเบียบนี้ ต่อพนักงานเจ้าหน้าที่ที่ออกหนังสือรับรองการแจ้งนั้น พร้อมด้วยหลักฐานที่ระบุไว้ในแบบ สป.๑๔ และให้พนักงานเจ้าหน้าที่ผู้รับคำขอ ปฏิบัติดังนี้

(๑) ให้สอบปากคำผู้ขอว่า หนังสือรับรองการแจ้งเดิม สูญหาย ชำรุด หรือถูกทำลายด้วยเหตุใด เมื่อวันที่ เดือน ปีใด เป็นหนังสือรับรองการแจ้งเล่มที่ ฉบับที่ ลงวัน เดือน ปีใด

(๒) ให้พนักงานเจ้าหน้าที่ตรวจสอบกับต้นขั้วหนังสือรับรองการแจ้งว่าเป็นจริงตามที่ผู้ขอกกล่าวอ้างหรือไม่

(๓) เมื่อพนักงานเจ้าหน้าที่ที่ออกหนังสือรับรองการแจ้งพิจารณาแล้วเห็นว่าเป็นความจริงตามที่ผู้ขอรับกล่าวอ้าง ก็ให้ออกใบแทนหนังสือรับรองการแจ้งได้ โดยให้ใช้แบบหนังสือรับรองการแจ้งเดิม แต่ให้เขียนคำว่า "ใบแทน" ด้วยหมึกสีแดงไว้ที่ด้านหน้า พร้อมหมายเหตุไว้ด้านบนขวาว่า "แทนหนังสือรับรองการแจ้ง เล่มที่ ฉบับที่ วันที่ เดือน ปี" แล้วให้พนักงานเจ้าหน้าที่ที่ออกหนังสือรับรองการแจ้งลายมือชื่อกำกับไว้เป็นหลักฐาน

## หมวด ๔

## หลักฐานแสดงการได้ไม้ที่ได้มาจากการทำสวนป่าโดยชอบ

ข้อ ๙ บุคคลผู้รับโอนไม้ท่อน ไม้แปรรูป หรือสิ่งประดิษฐ์ ที่ได้มาจากการทำสวนป่า ต้องมีหลักฐานดังนี้

(๑) สำเนาหรือภาพถ่ายหนังสือรับรองการแจ้งตัดหรือโค่นไม้ที่ได้มาจากการทำสวนป่า ที่พนักงานเจ้าหน้าที่ได้รับรองถูกต้อง และหนังสือแสดงบัญชีรายการไม้ที่ได้มาจากการทำสวนป่า หรือ

(๒) หนังสือกำกับไม้แปรรูป หรือใบเบิกทาง ตามกฎหมายว่าด้วยป่าไม้

ประกาศ ณ วันที่ ๑๖ กรกฎาคม พ.ศ.๒๕๓๕

(ลงนาม) ทิวา สรรพกิจ

(นายทิวา สรรพกิจ)

อธิบดีกรมป่าไม้

## แบบแจ้งการตัดหรือโค่นไม้ที่ได้มาจากการทำสวนป่า

เขียนที่.....

วันที่.....เดือน.....พ.ศ.....

ข้าพเจ้า.....อายุ.....ปี

อาชีพ.....มีภูมิลำเนาอยู่บ้านเลขที่.....ถนน.....หมู่ที่.....

ตำบล/แขวง.....อำเภอ/เขต.....จังหวัด.....

โทรศัพท์.....เป็นผู้มีอำนาจลงชื่อแทนนิติบุคคลหรือได้รับมอบอำนาจจากนิติ

บุคคล หรือบุคคลธรรมดาชื่อ.....มีภูมิลำเนา

อยู่ที่.....ถนน.....ซอย.....หมู่ที่.....

ตำบล/แขวง.....อำเภอ/เขต.....จังหวัด.....

โทรศัพท์.....มีเอกสารแสดงฐานะการเป็นนิติบุคคลและเป็นผู้มีอำนาจลงชื่อ

แทนนิติบุคคล หรือผู้รับมอบอำนาจจากนิติบุคคล หรือบุคคลธรรมดาแนบท้ายหนังสือนี้ ขอแจ้งต่อ

.....ดังต่อไปนี้

๑. ข้าพเจ้ามีความประสงค์จะตัดหรือโค่นไม้ที่ได้มาจากการทำสวนป่า ตามหนังสือ

รับรองการขึ้นทะเบียนที่ดินเป็นสวนป่า เล่มที่.....ฉบับที่.....ลงวันที่.....

เดือน.....พ.ศ.....ในท้องที่หมู่ที่.....ตำบล/แขวง.....

อำเภอ/เขต.....จังหวัด.....เนื้อที่.....ไร่.....งาน.....ตารางวา

๒. ชนิดไม้ที่ทำการตัดหรือโค่นมีดังนี้

๒.๑ ไม้.....จำนวน.....ต้น

๒.๒ ไม้.....จำนวน.....ต้น

๒.๓ ไม้.....จำนวน.....ต้น

รวม.....ชนิด จำนวน.....ต้น

๓. พร้อมหนังสือนี้ ข้าพเจ้าได้แนบหลักฐานต่างๆ ที่เกี่ยวข้องมาดังนี้

๓.๑ หลักฐานเกี่ยวกับบุคคล

- ๓.๑.๑ บุคคลธรรมดา
- ก. สำเนาบัตรประจำตัว
- ประชาชน       ข้าราชการ       พนักงานรัฐวิสาหกิจ
- ข. สำเนาทะเบียนบ้าน
- ๓.๑.๒ นิติบุคคลที่มีใช้ทบวงการเมือง รัฐวิสาหกิจหรือหน่วยงาน  
อื่นของรัฐ
- ก. สำเนาหนังสือรับรองการจดทะเบียนนิติบุคคล
- ข. สำเนาบัตรประจำตัวประชาชน และทะเบียนบ้าน ของกรรมการ  
ผู้จัดการ หรือผู้จัดการ ซึ่งเป็นผู้รับผิดชอบแทนนิติบุคคลนั้น
- ๓.๑.๓ ผู้รับมอบอำนาจให้ดำเนินการแทน
- ก. เอกสารของบุคคล หรือนิติบุคคลตามที่กำหนดในข้อ ๓.๑.๑  
หรือ ๓.๑.๒
- ข. สำเนาบัตรประจำตัว พร้อมด้วยสำเนาทะเบียนบ้าน ของผู้  
รับมอบอำนาจ
- ค. หนังสือมอบอำนาจ

๓.๒ สำเนาหนังสือรับรองการขึ้นทะเบียนที่ดินเป็นสวนป่าหรือโบแทน

๓.๓ เอกสารหรือหลักฐานประกอบอื่นๆ ตามที่ทางราชการแจ้งให้นำส่ง.....

(ลงชื่อ).....ผู้แจ้ง

(.....)

ความเห็นของเจ้าหน้าที่

.....  
.....

(ลงชื่อ).....

ตำแหน่ง.....

คำสั่ง

.....  
.....

(ลงชื่อ).....

ตำแหน่ง.....

ออกหนังสือรับรองการแจ้งตัดหรือโค่นไม้ที่ได้มาจากการทำสวนป่าเล่มที่.....ฉบับที่.....

ลงวันที่.....เดือน.....พ.ศ.....

(ลงชื่อ).....

ตำแหน่ง.....

หมายเหตุ ให้ทำเครื่องหมาย  ในช่อง  หน้าข้อความที่ต้องการ

## หนังสือรับรองการแจ้งตัดหรือโค่นไม้ที่ได้มาจากการทำสวนป่า

เล่มที่..... ที่ทำการ.....

ฉบับที่.....

หนังสือฉบับนี้ให้ไว้เพื่อรับรองว่า.....อายุ.....ปี

สัญชาติ.....อาชีพ.....มีภูมิลำเนาอยู่เลขที่.....

ตรอก/ซอย.....ถนน.....หมู่ที่.....ตำบล/แขวง.....

อำเภอ/เขต.....จังหวัด.....ได้แจ้งการตัดหรือโค่นไม้ที่ได้มาจาก

การทำสวนป่า ตามหนังสือรับรองการขึ้นทะเบียนที่ดินเป็นสวนป่า เล่มที่.....ฉบับที่.....

ลงวันที่.....เดือน.....พ.ศ.....ในท้องที่หมู่ที่.....ตำบล/แขวง.....

.....อำเภอ/เขต.....จังหวัด.....ชนิดและจำนวน

ไม้ดังนี้

๑ ไม้.....จำนวน.....ต้น

๒ ไม้.....จำนวน.....ต้น

๓ ไม้.....จำนวน.....ต้น

รวม.....ชนิด จำนวน.....ต้น

ไว้ต่อพนักงานเจ้าหน้าที่แล้ว

ให้ไว้ ณ วันที่.....เดือน.....พ.ศ.....

(ลงชื่อ).....

(.....)

ตำแหน่ง.....

50

สป.14

## คำขอใบแทนหนังสือรับรองการแจ้งตัดหรือโค่นไม้ที่ได้มาจากการทำสวนป่า

เขียนที่.....

วันที่.....เดือน.....พ.ศ.....

ข้าพเจ้า.....อายุ.....ปี สัญชาติ.....

อาชีพ.....มีภูมิลำเนาอยู่บ้านเลขที่.....ซอย.....

ถนน.....หมู่ที่.....ตำบล/แขวง.....อำเภอ/เขต.....

จังหวัด.....โทร.....เป็นผู้มีอำนาจลงชื่อแทนนิติบุคคลหรือ

ได้รับมอบอำนาจจากนิติบุคคลหรือบุคคลธรรมดาชื่อ.....

มีภูมิลำเนาอยู่ที่.....ถนน.....หมู่ที่.....ตำบล/แขวง.....

อำเภอ/เขต.....จังหวัด.....โทร.....

มีเอกสารแสดงฐานะการเป็นนิติบุคคลและเป็นผู้มีอำนาจลงชื่อแทนนิติบุคคล หรือได้รับมอบอำนาจ  
จากนิติบุคคล หรือบุคคลธรรมดาแนบท้ายหนังสือนี้

ทำคำขอยื่นต่อ.....ดังต่อไปนี้

ข้อ ๑. มีความประสงค์ขอใบแทนหนังสือรับรองการแจ้งตัดหรือโค่นไม้ที่ได้มาจากการ  
ทำสวนป่า เล่มที่.....ฉบับที่.....ลงวันที่.....เดือน.....  
พ.ศ.....

ข้อ ๒. เหตุผลที่ขอใบแทนหนังสือรับรองการแจ้งตัดหรือโค่นไม้ที่ได้มาจากการทำสวนป่า

ข้อ ๓. พร้อมคำขอนี้ ข้าพเจ้าได้แนบหลักฐานต่างๆ ที่เกี่ยวข้องมาดังนี้

๓.๑ หลักฐานเกี่ยวกับบุคคล

 ๓.๑.๑ บุคคลธรรมดา

ก. สำเนาบัตรประจำตัว

 ประชาชน ข้าราชการ พนักงานรัฐวิสาหกิจ

ข. สำเนาทะเบียนบ้าน

- ๓.๑.๒ นิติบุคคลที่มีใช้ทบวงการเมือง หน่วยงานของรัฐ หรือ  
รัฐวิสาหกิจ
  - ก. สำเนาหนังสือรับรองการจดทะเบียนนิติบุคคล
  - ข. สำเนาบัตรประจำตัวประชาชน และทะเบียนบ้าน ของกรรมการ  
ผู้จัดการ หรือผู้จัดการ ซึ่งเป็นผู้รับผิดชอบแทนนิติบุคคลนั้น
- ๓.๑.๓ ผู้รับมอบอำนาจให้ดำเนินการแทน
  - ก. เอกสารของบุคคล หรือนิติบุคคลตามที่กำหนดในข้อ ๓.๑.๑  
หรือ ๓.๑.๒
  - ข. สำเนาบัตรประจำตัว พร้อมด้วยสำเนาทะเบียนบ้าน ของผู้  
รับมอบอำนาจ
  - ค. หนังสือมอบอำนาจ

๓.๒ กรณีหนังสือรับรองสูญหายให้นำหลักฐานการแจ้งความของสถานีตำรวจ  
แห่งท้องที่ที่หนังสือรับรองนั้นสูญหายแนบมากับคำขอด้วย

๓.๓ กรณีที่หนังสือรับรองชำรุดหรือถูกทำลายบางส่วน ให้แนบหนังสือรับรองที่  
ชำรุดหรือที่ถูกทำลายบางส่วน มากับคำขอด้วย

๓.๔ เอกสารหรือหลักฐานประกอบอื่นๆ ตามที่ทางราชการแจ้งให้นำส่ง.....

.....  
.....

(ลงชื่อ).....ผู้ขอใบแทน

(.....)

ความเห็นของเจ้าหน้าที่

.....  
.....

(ลงชื่อ).....

ตำแหน่ง.....

.....  
.....

(ลงชื่อ).....

ตำแหน่ง.....

ออกใบแทนหนังสือรับรองการแจ้งตัดหรือโค่นไม้ที่ได้มาจากการทำสวนป่า เล่มที่.....  
ฉบับที่..... ลงวันที่..... เดือน..... พ.ศ.....

(ลงชื่อ).....

(.....)

ตำแหน่ง.....

หมายเหตุ ให้ทำเครื่องหมาย  ในช่อง  หน้าข้อความที่ต้องการ

(สำเนา)

## ระเบียบกรมป่าไม้

ว่าด้วยการนำไม้ท่อน ไม้แปรรูป หรือสิ่งประดิษฐ์ฯ ที่ได้มาจากการทำสวนป่า

เคลื่อนที่ พ.ศ.๒๕๓๕

อาศัยอำนาจตามความในมาตรา ๑๓ แห่งพระราชบัญญัติสวนป่า พ.ศ. ๒๕๓๕

อธิบดีกรมป่าไม้โดยความเห็นชอบของรัฐมนตรีว่าการกระทรวงเกษตรและสหกรณ์ ออกระเบียบ กำหนดหลักเกณฑ์ วิธีการ และเงื่อนไขการนำไม้ท่อน ไม้แปรรูป หรือสิ่งประดิษฐ์ฯ ที่ได้มาจากการทำสวนป่าเคลื่อนที่ ดังต่อไปนี้

ข้อ ๑ ระเบียบนี้เรียกว่า "ระเบียบกรมป่าไม้ ว่าด้วยการนำไม้ท่อน ไม้แปรรูป หรือสิ่งประดิษฐ์ฯ ที่ได้มาจากการทำสวนป่าเคลื่อนที่ พ.ศ.๒๕๓๕"

ข้อ ๒ ระเบียบนี้ให้ใช้บังคับ ตั้งแต่วันที่ ๘ กันยายน พ.ศ.๒๕๓๕ เป็นต้นไป

ข้อ ๓ บรรดาระเบียบ ข้อบังคับ และคำสั่งอื่นใดในส่วนที่กำหนดไว้ในระเบียบนี้ หรือ ซึ่งขัดหรือแย้งกับระเบียบนี้ ให้ใช้ระเบียบนี้แทน

ข้อ ๔ เมื่อผู้ทำสวนป่าจะนำไม้ท่อน ไม้แปรรูป หรือสิ่งประดิษฐ์ฯ จำนวนใด เคลื่อนที่ ออกจากสวนป่า ให้ผู้ทำสวนป่าออกหนังสือแสดงบัญชีรายการไม้ที่ได้มาจากการทำสวนป่าตามแบบ สป.๑๕ ท้ายระเบียบนี้ กำกับไม้ท่อน ไม้แปรรูปหรือสิ่งประดิษฐ์ฯที่จะนำเคลื่อนที่ และต้องมีรอยตรา ตี ตอก ประทับ หรือแสดงการเป็นเจ้าของ ตามหลักเกณฑ์ วิธีการ และเงื่อนไข ที่กำหนดโดยระเบียบกรมป่าไม้ ว่าด้วยการขึ้นทะเบียน การรับรอง การตี ตอก ประทับ หรือแสดง การยกเลิก และการทำลายตรา ที่ใช้ในกิจการสวนป่า ตลอดจนต้องมีสำเนาหรือภาพถ่ายหนังสือรับรองการแจ้ง ที่พนักงานเจ้าหน้าที่ได้ รับรองถูกต้อง กำกับไปด้วยตลอดเวลาที่นำเคลื่อนที่

ข้อ ๕ ผู้ค้าไม้ท่อน ไม้ท่อน หรือสิ่งประดิษฐ์ฯ ที่นำเคลื่อนที่ออกจากสวนป่าแล้ว ต้อง ออกหนังสือแสดงบัญชีรายการไม้ที่ได้มาจากการทำสวนป่า ตามข้อ ๔ ตลอดจนต้องมีสำเนาหรือภาพถ่ายหนังสือรับรองการแจ้ง ที่พนักงานเจ้าหน้าที่ได้รับรองถูกต้อง มอบให้แก่ผู้รับโอน หรือผู้นำเคลื่อนที่ ทุกคราวที่มีการจำหน่าย หรือนำเคลื่อนที่ไปจากสถานที่ค้า หรือสถานที่ครอบครองเพื่อการค้า

หนังสือแสดงบัญชีรายการไม้ที่ได้มาจากการทำสวนป่า

เล่มที่(อักษรย่อจังหวัด).....ฉบับที่.....ชื่อในการทางพาณิชย์.....  
 วันที่.....(เวลา.....น.)เดือน.....พ.ศ.....  
 ข้าพเจ้า.....ได้จำหน่ายหรือมอบไม้ตาม  
 บัญชีแสดงรายการไม้ท่ายหนังสือนี้ให้แก่.....นำเคลื่อนที่จากที่.....  
 ตำบล.....อำเภอ.....จังหวัด.....  
 ไปยังที่.....ตำบล.....อำเภอ.....  
 จังหวัด.....โดยทาง.....ซึ่งมี.....เป็นผู้นำไม้เคลื่อนที่

ไม้จำนวนนี้ได้มาตามหลักฐานดังต่อไปนี้

๑. หนังสือรับรองการแจ้ง เล่มที่.....ฉบับที่.....ลงวันที่.....  
 และหนังสือแสดงบัญชีรายการไม้ เล่มที่.....ฉบับที่.....ลงวันที่.....
๒. หนังสือรับรองการแจ้ง เล่มที่.....ฉบับที่.....ลงวันที่.....  
 และหนังสือแสดงบัญชีรายการไม้ เล่มที่.....ฉบับที่.....ลงวันที่.....
๓. หนังสือรับรองการแจ้ง เล่มที่.....ฉบับที่.....ลงวันที่.....  
 และหนังสือแสดงบัญชีรายการไม้ เล่มที่.....ฉบับที่.....ลงวันที่.....
๔. หนังสือรับรองการแจ้ง เล่มที่.....ฉบับที่.....ลงวันที่.....  
 และหนังสือแสดงบัญชีรายการไม้ เล่มที่.....ฉบับที่.....ลงวันที่.....
๕. หนังสือรับรองการแจ้ง เล่มที่.....ฉบับที่.....ลงวันที่.....  
 และหนังสือแสดงบัญชีรายการไม้ เล่มที่.....ฉบับที่.....ลงวันที่.....

หนังสือแสดงบัญชีรายการไม้ฉบับนี้ ใช้กำกับไม้ระหว่างนำเคลื่อนที่ได้ไม่เกินเจ็ดวัน นับตั้ง  
 แต่วันและเวลาที่ออกหนังสือนี้ จนถึงวันที่.....(เวลา.....น.) เดือน.....พ.ศ.....

(ลายมือชื่อ).....ผู้มอบหรือผู้โอนหรือตัวแทน

(ลายมือชื่อ).....ผู้รับมอบหรือผู้รับโอนหรือตัวแทน

(ลายมือชื่อ).....ผู้นำไม้เคลื่อนที่