



### Mae-lee Forest Plantation Management Summary บทสรุปการจัดการสวนป่าอย่างยั่งยืน สวนป่าแม่ลี องค์การอุตสาหกรรมป่าไม้

#### สวนป่าแม่ลี องค์การอุตสาหกรรมป่าไม้เขตเชียงใหม่

สวนป่าแม่ลี สังกัดองค์การอุตสาหกรรมป่าไม้เขตเชียงใหม่ องค์การอุตสาหกรรมป่าไม้ ภาคเหนือบน องค์การอุตสาหกรรมป่าไม้ เป็นสวนป่าโครงการ 1 ปลูกตามแผนพัฒนาเศรษฐกิจและสังคมแห่งชาติเริ่มปลูกสร้างแปลงสวนป่าไม้สัก ตั้งแต่ ปี พ.ศ. 2514 ถึง ปี พ.ศ. 2529 รวม 16 แปลง พื้นที่ปลูกตามทะเบียน 14,855 ไร่ และปี พ.ศ. 2556 ปลูกเพิ่ม 1 แปลง พื้นที่ปลูกตามทะเบียน 103.06 ไร่ รวมพื้นที่ปลูกตามทะเบียน 14,958.06 ไร่ ปัจจุบันหนังสืออนุญาตให้ทำการปลูกสร้างสวนป่าได้หมดอายุลง และสวนป่าได้ยื่นเรื่องขอใช้พื้นที่ดังกล่าวเพื่อทำการปลูกสร้างสวนป่าตามมาตรา 20 ขึ้นใหม่ โดยมีพื้นที่ที่ได้จากการสำรวจและขออนุญาตทั้งหมด 16,499.66 ไร่ ซึ่งพื้นที่ดังกล่าวได้ขึ้นทะเบียนที่ดินเป็นสวนป่าตาม พ.ร.บ. สวนป่า พ.ศ. 2535



สำนักงานสวนป่าแม่ลี ตั้งอยู่ในพิกัดจากดาวเทียมระบบ UTM Zone 47 E 489439 N 1984775 ที่ตั้ง สำนักงานสวนป่าแม่ลี หมู่ที่ 13 ตำบลแม่ต๋อน อำเภอเถลิง จังหวัดลำพูน อยู่ห่างจังหวัดประมาณ 90 กิโลเมตร พื้นที่สวนป่า ตั้งอยู่ในเขต ต.แม่ต๋อน ต.ป่าไผ่ และ ต.แม่ลาน

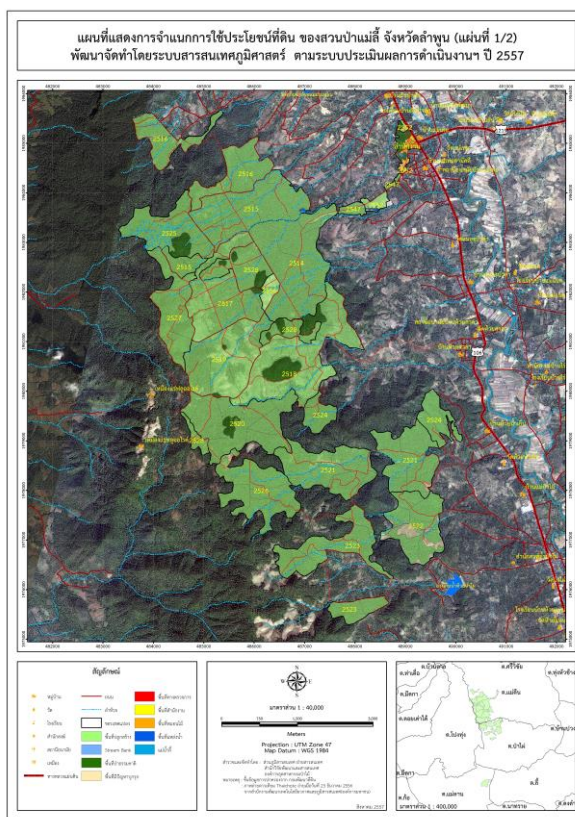

แผนที่แสดงการจำแนกการใช้ประโยชน์ที่ดิน สวนป่าแม่ลี จังหวัดลำพูน



## ระบบการจัดการสวนป่าอย่างยั่งยืน

### (Sustainable Forest Plantation Management System)

องค์การอุตสาหกรรมป่าไม้ (อ.อ.ป.) เป็นรัฐวิสาหกิจ สังกัดกระทรวงทรัพยากรธรรมชาติและสิ่งแวดล้อม ซึ่งมีนโยบายมุ่งให้สวนป่าในสังกัดมุ่งปฏิบัติการจัดการสวนป่าอย่างยั่งยืน เพื่อก้าวสู่ระบบการจัดการสวนป่าที่เป็นสากล โดยการปลูกสร้างสวนป่าคุ้มครองรักษาบูรณะป่าไม้เพื่อประโยชน์แก่การป่าไม้โดยได้กำหนดพันธกิจด้านธุรกิจ ประกอบด้วย การพัฒนาที่ดินสวนป่า โดยอนุรักษ์และพัฒนาให้เป็นสวนป่าเศรษฐกิจอย่างยั่งยืน เป็นรากฐานการผลิตไม้และบริการส่งเสริมการปลูกไม้เศรษฐกิจภาคเอกชน ชุมชนท้องถิ่นอย่างครบวงจร เพื่อตอบสนองความต้องการใช้ไม้ของประเทศอย่างพอเพียงและยั่งยืน ส่งเสริมและสนับสนุนธุรกิจอุตสาหกรรมไม้ เพื่อสร้างมูลค่าเพิ่มและธุรกิจบริการที่มีป่าไม้เป็นพื้นฐานให้ประชาชนได้รับบริการที่ได้มาตรฐาน มีการจัดการด้านการตลาดอย่างครบวงจร พัฒนาระบบและสร้างกลไกการตลาดไม้เศรษฐกิจอย่างเป็นธรรม เพื่อให้การปลูกไม้เศรษฐกิจได้รับผลตอบแทนที่คุ้มค่าและยั่งยืน อีกทั้งยังช่วยส่งเสริมและพัฒนาสังคม ชุมชนท้องถิ่นโดยใช้สวนป่าเป็นฐานในการดำเนินงานช่วยเหลือสร้างงานสร้างอาชีพให้แก่เกษตรกรรอบเขตสวนป่าตามแนวทางเศรษฐกิจพอเพียง อนุรักษ์และฟื้นฟูทรัพยากรธรรมชาติและสิ่งแวดล้อม โดยประชาชนมีส่วนร่วม

### การจัดการสวนป่าอย่างยั่งยืนประกอบด้วยความยั่งยืน 3 ประการ

- ความยั่งยืนด้านสิ่งแวดล้อม
- ความยั่งยืนด้านสังคม
- ความยั่งยืนด้านเศรษฐกิจ

### วัตถุประสงค์ในการจัดการสวนป่าอย่างยั่งยืน

- รักษาสภาพสิ่งแวดล้อมในสวนป่า
- ส่งเสริมความหลากหลายทางชีวภาพในพื้นที่อนุรักษ์ของสวนป่า
- ฟื้นฟูสภาพธรรมชาติในสวนป่า
- อนุรักษ์แหล่งที่อยู่อาศัยของพืช และสัตว์หายากที่ถูกคุกคามและใกล้สูญพันธุ์
- ส่งเสริมสถานภาพด้านสังคม คุณภาพชีวิตที่ดีของชุมชน ท้องถิ่น
- สนับสนุนประสิทธิภาพของการใช้ประโยชน์สูงสุดของผลผลิตไม้จากสวนป่า



## โครงสร้างการบริหารงานสวนป่าแม่ลี่

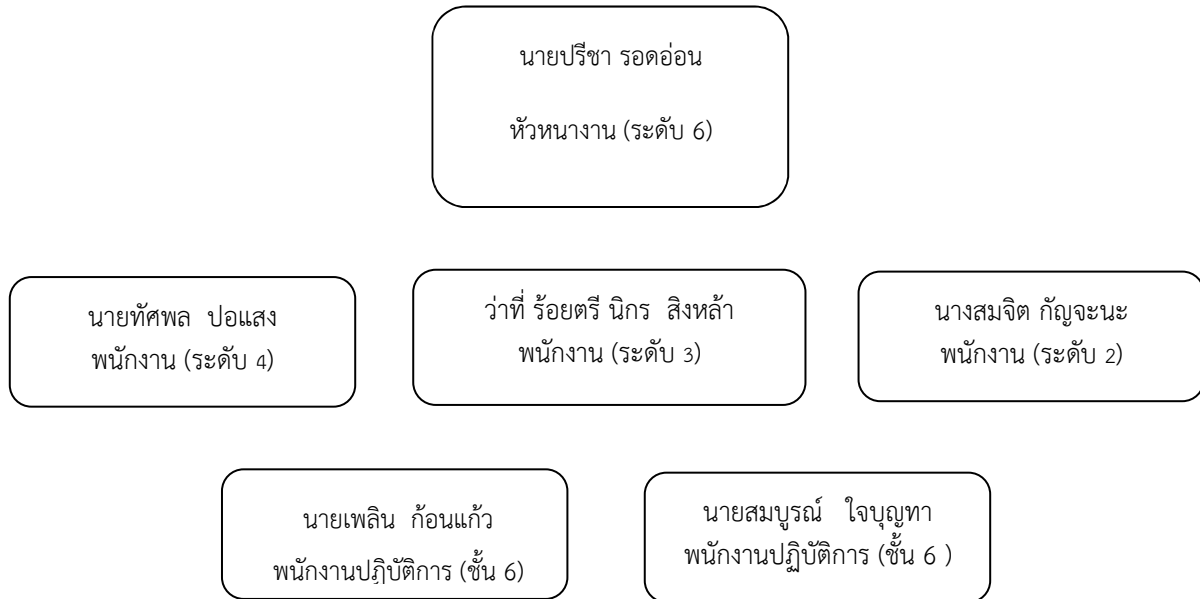



### การดำเนินงานการจัดการสวนป่าอย่างยั่งยืนของงานสวนป่าแม่ลี

#### 1. ด้านเศรษฐกิจ

- พื้นที่ให้ผลผลิตทั้งหมด 16,499.66 ไร่ (ปัจจุบัน)
- ความเพิ่มพูนเฉลี่ย (AYI) 0.19 ลบ.ม./ไร่/ปี
- ความเพิ่มพูนทั้งปีของสวนป่าฯ 2,778.12 ลบ.ม./ปี

\* ข้อมูลดังกล่าว ได้จากการสำรวจปริมาณกำลังผลิตของสวนป่าแม่ลี ประจำปี 2562

#### แผนการทำไม้ของงานสวนป่าแม่ลี

ปีที่ดำเนินการ	แปลงปี	เนื้อที่ (ไร่)	ปริมาตร (ลบ.ม.)	วิธีการตัดสาง
2565	2544/14	454.965	400.00	thinning 1
	2544/17	249.970	500.00	thinning 1
	2528	761.075	1,500.00	final
2566	2545/15	192.075	300.00	thinning 1
	2545/14	522.150	1,000.00	thinning 1
	2545/16	113.324	100.00	thinning 1
	2529	500.00	1,500.00	final
2567	2546/15	370.063	800.00	thinning 1
	2546/14	76.248	100.00	thinning 1
	2519	127.165	500.00	final
	2529	563.982	2,000.00	final
2568	2547/15	323.698	300.00	thinning 1
	2547/14	393.377	200.00	thinning 1
	2520	678.810	4,500.00	final
2569	2547/16	95.303	100.00	thinning 1
	2548/16	264.952	400.00	thinning 1
	2548/15	363.035	400.00	thinning 1
	2521	632.00	2,200.00	final



## 2. ด้านสิ่งแวดล้อม

สวนป่าแม่ลีมีพื้นที่อยู่สูงจากระดับน้ำทะเล 300-400 เมตร มีสภาพภูมิประเทศเป็นพื้นที่ลาดเนินเขา เตี้ยๆ สลับกัน มีหินปูนขนาดใหญ่โผล่อยู่ทั่วไปบางพื้นที่ ความลาดชันประมาณร้อยละ 10-15 สภาพป่าเดิมเป็นป่า เบญจพรรณที่มีไม้สัก ผสมป่าเต็งรัง มีลักษณะดินเป็นดินทรายและดินลูกรัง การกักเก็บน้ำไม่ดี ดินมีธาตุอาหารและอินทรีย์วัตถุต่ำถึงต่ำมาก ค่าปฏิกิริยาของดินเป็นกรดปานกลาง PH 5.6-6.4 แหล่งน้ำเป็นอ่างเก็บน้ำห้วยไร่เป็นแหล่งน้ำหลัก และมีสระน้ำขนาดเล็ก 6 แห่ง คุณภาพน้ำโดยทั่วไปมีคุณภาพปานกลาง-ดี ไม่พบสารปนเปื้อนในแหล่งน้ำ

สวนป่าฯ ได้กำหนดพื้นที่อนุรักษ์รวมกันทั้งสิ้น 1,715.29 ไร่ คิดเป็น 10.39 % ของเนื้อที่สวนป่าทั้งหมด (16,499.66 ไร่) โดยแบ่งพื้นที่อนุรักษ์ ออกเป็นแต่ละประเภท ดังนี้

- |   |                     |
|---|---------------------|
| 1. พื้นที่สองฝั่งลำห้วย (Stream Bank)         | เนื้อที่ 203.10 ไร่ |
| 2. พื้นที่แนวกันชน (Buffer Zone)              | เนื้อที่ 558.94 ไร่ |
| 3. พื้นที่ป่ากิงธรรมชาติ                      | เนื้อที่ 818.39 ไร่ |
| 4. พื้นที่ที่มีคุณค่าสูงด้านการอนุรักษ์ (HCV) | เนื้อที่ 35.86 ไร่  |

ผลการตรวจสอบสถานภาพ (Status) ของพรรณพืชที่สำรวจพบไม่พบชนิดพรรณพืช และสัตว์ป่าที่ถูกจัดอยู่ในกลุ่มสถานะภาพที่ถูกคุกคาม (threatened status) ตามการจัดของ สำนักงานนโยบายและแผนทรัพยากรธรรมชาติและสิ่งแวดล้อม (ONEP, 2006) และ IUCN (2010) ตามผลการสำรวจความหลากหลายทางชีวภาพในพื้นที่สวนป่าแม่ลี (สำรวจโดยคณะวนศาสตร์ มหาวิทยาลัยเกษตรศาสตร์, 2558)

### พื้นที่ที่มีคุณค่าสูงด้านการอนุรักษ์ (HCV)

หมายถึงคุณค่าของสิ่งมีชีวิต คุณค่าด้านนิเวศวิทยา คุณค่าด้านวัฒนธรรมและสังคม ที่ได้รับการพิจารณาว่ามีความโดดเด่นสำคัญมาก ทั้งในระดับนานาชาติ ระดับภูมิภาคหรือในระดับโลก ซึ่งคุณค่าเพื่อการอนุรักษ์อย่างสูง จำเป็นอย่างยิ่งต้องได้รับการคุ้มครอง รวมถึงต้องสร้างมาตรการหรือแผนเพื่อการจัดการและติดตามเพื่อให้แน่ใจสิ่งที่ได้รับการพิจารณาให้อยู่ในสถานภาพ HCV นั้นยังคงอยู่หรือได้รับการพัฒนาไปในทิศทางที่ดียิ่งขึ้น



จากการสำรวจ และลงความเห็นกับชุมชนในการกำหนดพื้นที่ HCV ในพื้นที่สวนป่าแม่ลี ได้แบ่งพื้นที่ HCV แต่ละประเภทความสำคัญ ดังนี้

1. HCV 1.2 Threatened or endangered species : นกยูงและชะมดแผงหางปล้อง
2. HCV 1.3 Endemic species : ไก่ป่า
3. HCV 3 Watershed protection : ผาผึ้ง
4. HCV 4.1 Watershed protection : ตาน้ำ 2515, ตาน้ำ 2516, ตาน้ำห้วยศาลา 2518, ตาน้ำ 2520
5. HCV 5 Basic needs of local communities : ตาน้ำ 2516, ตาน้ำ 2520, ดงขมิ้น, ห้วยป่าไฟ และห้วยศาลา
6. HCV 6 Cultural identity of local communities : วัดเก่า และสถานที่ฝังศพของชนเผ่าลื้อ

การจัดการและการตรวจติดตาม ทางงานสวนป่าแม่ลีได้จัดชุดสำรวจ และดูแลพื้นที่ HCV โดยการบันทึกลงในแบบบันทึกตรวจติดตามพื้นที่ HCV เมื่อพบความเสียหาย หรือมีแนวโน้มที่จะเกิดความเสียหายต่อพื้นที่ เพื่อนำไปสู่แนวทางการป้องกันและแก้ไขต่อไป

HCV	Threats Analysis	HCV Management	HCV Monitoring
HCV 1.2 Threatened or endangered species : นกยูงและชะมดแผงหางปล้อง	- การลักลอบดักจับ	- การประชุมชี้แจงกับชุมชนเพื่อกำหนดข้อตกลงในการดูแลพื้นที่อนุรักษ์ - จัดทำป้ายสื่อความหมายหรือเอกสารประชาสัมพันธ์เกี่ยวกับพื้นที่อนุรักษ์	- มอบหมายเจ้าหน้าที่สวนป่าตรวจตราป้องกันพื้นที่ HCV พร้อมรายงานผลการตรวจติดตามผลกระทบที่เกิดขึ้น เดือนละ 1 ครั้ง
HCV 1.3 Endemic species : ไก่ป่า	- การลักลอบดักจับ	- การประชุมชี้แจงกับชุมชนเพื่อกำหนดข้อตกลงในการดูแลพื้นที่อนุรักษ์ - จัดทำป้ายสื่อความหมายหรือเอกสารประชาสัมพันธ์เกี่ยวกับพื้นที่อนุรักษ์	- มอบหมายเจ้าหน้าที่สวนป่าตรวจตราป้องกันพื้นที่ HCV พร้อมรายงานผลการตรวจติดตามผลกระทบที่เกิดขึ้น เดือนละ 1 ครั้ง
HCV 3 Watershed protection : ผาผึ้ง	- บุกรุกเพื่อครอบครองพื้นที่ - การลักลอบตัดไม้	- การจัดประชุมชี้แจงกับชุมชนเพื่อกำหนดข้อตกลงการใช้พื้นที่และแนวทางการอนุรักษ์ - จัดทำแนวเขตให้ชัดเจน	- มอบหมายเจ้าหน้าที่สวนป่าตรวจตราป้องกันพื้นที่ HCV พร้อมรายงานผลการตรวจติดตามผลกระทบที่เกิดขึ้น เดือนละ 1 ครั้ง



22 กรกฎาคม 2565

[เอกสารเผยแพร่ การจัดการสวนป่าอย่างยั่งยืน งานสวนป่าแม่ลี่]

		หลีกเลี่ยงการทำไม้ในบริเวณดังกล่าวห้ามแผ้วถางและทำลายป่า	
HCV 4.1 Watershed protection : ตาน้ำ 2515, ตาน้ำ 2516, ตาน้ำห้วยศาลา 2518, ตาน้ำ 2520	- บุกรุกเพื่อครอบครองพื้นที่ - การลักลอบตัดไม้	- การจัดประชุมชี้แจงกับชุมชนเพื่อกำหนดข้อตกลงการใช้พื้นที่และแนวทางการอนุรักษ์ - จัดทำแนวเขตให้ชัดเจน หลีกเลี่ยงการทำไม้ในบริเวณดังกล่าวห้ามแผ้วถางและทำลายป่า	- มอบหมายเจ้าหน้าที่สวนป่าตรวจตราป้องกันพื้นที่ HCV พร้อมรายงานผลการตรวจติดตามผลกระทบที่เกิดขึ้น เดือนละ 1 ครั้ง
HCV 5 Basic needs of local communities : ตาน้ำ 2516, ตาน้ำ 2520, ดงขมิ้น, ห้วยป่าไผ่ และห้วยศาลา	- บุกรุกเพื่อครอบครองพื้นที่ - การลักลอบตัดไม้	- การจัดประชุมชี้แจงกับชุมชนเพื่อกำหนดข้อตกลงการใช้พื้นที่และแนวทางการอนุรักษ์ - จัดทำแนวเขตให้ชัดเจน หลีกเลี่ยงการทำไม้ในบริเวณดังกล่าวห้ามแผ้วถางและทำลายป่า	- มอบหมายเจ้าหน้าที่สวนป่าตรวจตราป้องกันพื้นที่ HCV พร้อมรายงานผลการตรวจติดตามผลกระทบที่เกิดขึ้น เดือนละ 1 ครั้ง
HCV 6 Cultural identity of local communities : วัดเก่า และสถานที่ฝังศพของชนเผ่าลัวะ	- บุกรุกเพื่อครอบครองพื้นที่ - การลักลอบตัดไม้	- การจัดประชุมชี้แจงกับชุมชนเพื่อกำหนดข้อตกลงการใช้พื้นที่และแนวทางการอนุรักษ์ - จัดทำแนวเขตให้ชัดเจน หลีกเลี่ยงการทำไม้ในบริเวณดังกล่าวห้ามแผ้วถางและทำลายป่า	- มอบหมายเจ้าหน้าที่สวนป่าตรวจตราป้องกันพื้นที่ HCV พร้อมรายงานผลการตรวจติดตามผลกระทบที่เกิดขึ้น เดือนละ 1 ครั้ง

ผลการตรวจติดตาม จากการสำรวจตรวจติดตามไม่พบความเสียหาย และผลกระทบจากการประกอบกิจกรรมของทางงานสวนป่าแม่ลี่ และจากปัจจัยภายนอก ต่อพื้นที่ HCV ของ วัดเก่า ถ้าผาผึ้ง แต่อย่างไรก็ดี บริเวณใกล้เคียงพื้นที่ชุ่มน้ำ และตาน้ำ ทั้ง 3 แห่ง มีแนวโน้มของไฟป่าในช่วงฤดูแล้ง งานสวนป่าฯจึงได้ทำการป้องกันไฟป่า โดยการทำแนวกันไฟ และตรวจตราป้องกันพื้นที่ดังกล่าวเพิ่มขึ้น

#### การสำรวจผลกระทบทางสิ่งแวดล้อม (SITE INSPECTION) ก่อนการปฏิบัติงานด้านต่างๆ

การสำรวจผลกระทบทางสิ่งแวดล้อม หรือ Site Inspection นั้นมีวัตถุประสงค์เพื่อสำรวจความเสี่ยงแนวโน้ม และผลกระทบที่จะเกิดขึ้นต่อสิ่งแวดล้อมบริเวณพื้นที่ ที่มีการปฏิบัติงานของสวนป่า เช่น การปฏิบัติงานด้านการ





22 กรกฎาคม 2565

## [เอกสารเผยแพร่ การจัดการสวนป่าอย่างยั่งยืน งานสวนป่าแม่ลี่]

ทำไม้ การปฏิบัติงานด้านการปลูกสร้างสวนป่า และการสร้างถนนป่าไม้ ซึ่งงานสวนป่าแม่ลี่จะดำเนินการสำรวจ Site Inspection ทั้งก่อนและหลังการปฏิบัติงาน เพื่อหาแนวทางการปฏิบัติงาน ป้องกันและตระหนักถึงผลกระทบที่จะเกิดขึ้น

จากการสำรวจพื้นที่ด้วยเครื่องมือแบบการสำรวจ Site Inspection ในการดำเนินงานด้านการทำไม้ ปลูกสร้างสวนป่า และสร้างถนนป่าไม้ สรุปว่าไม่พบพืชพรรณ และสัตว์ที่หายาก ไกล่สูญพันธ์ รวมทั้งพื้นที่ HCV บริเวณพื้นที่แปลงทำไม้และแปลงปลูกสร้างสวนป่า สวนป่าแม่ลี่ ได้กำหนดแนวทางการจัดการเพื่อป้องกันผลกระทบต่อสิ่งแวดล้อม พร้อมทั้งชี้แจงให้ผู้ปฏิบัติงานในพื้นที่ปฏิบัติตามแนวทาง ดังนี้

1. กำหนดแนวกันชน (Buffer Zone) หรือไม้ไถ่ทางตรวจการ
2. ละเว้นการทำไม้บริเวณพื้นที่สองฝั่งลำห้วย (Stream Bank)
3. สร้างฝายตกตะกอน บริเวณลำห้วยที่อยู่ในพื้นที่ทำไม้ รวมทั้งบริเวณใกล้พื้นที่ทำไม้
4. ปลูกหญ้าแฝกบริเวณที่เสี่ยงต่อการพังทลายของดิน
5. งดเว้นการตัดถนนป่าไม้ใหม่ รวมทั้งระมัดระวังเมื่อจำเป็นต้องสร้างถนนป่าไม้

### 3. ด้านสังคม

ชุมชนรอบพื้นที่สวนป่าแม่ลี่ ประกอบด้วย 3 ตำบล คือ ตำบลแม่ตืน ตำบลป่าไผ่ ตำบลแม่ลาน

\* จากการสำรวจ สอบถามผู้นำชุมชนรอบสวนป่าแม่ลี่ ไม่พบว่ามีชุมชนพื้นเมือง หรือชนเผ่าใดๆ ที่เคยอาศัยอยู่ในบริเวณพื้นที่สวนป่าแม่ลี่ พื้นที่รอบสวนป่าแม่ลี่

#### นโยบายของสวนป่าแม่ลี่ด้านสังคม

- พิจารณาจ้างแรงงานจากชุมชนท้องถิ่นใกล้ๆสวนป่าเป็นอันดับแรกและกำหนดค่าจ้างแรงงาน ด้วยความเป็นธรรม

- มีการฝึกอบรมให้ความรู้ พนักงานสวนป่าและคนงาน
- ส่งเสริมอุปกรณ์และเครื่องมือด้านความปลอดภัยในการปฏิบัติงาน (PPE)
- ส่งเสริมสวัสดิการและสวัสดิภาพให้กับคนงาน
- สนับสนุนด้านการศึกษาและศาสนา
- จำหน่ายไม้สักของสวนป่าประมาณ 30% ให้กับชุมชนท้องถิ่นและหมู่บ้านป่าไม้





22 กรกฎาคม 2565

[เอกสารเผยแพร่ การจัดการสวนป่าอย่างยั่งยืน งานสวนป่าแม่ติ]

- สร้างโครงการความร่วมมือกับชุมชนท้องถิ่น
- มีระบบแก้ไขข้อขัดแย้งกับชุมชนท้องถิ่น
- มีพนักงานสร้างความสัมพันธ์กับชุมชนท้องถิ่น
- ส่งเสริมการมีส่วนร่วมของชุมชนในการจัดการสวนป่า



22 กรกฎาคม 2565

[เอกสารเผยแพร่ การจัดการสวนป่าอย่างยั่งยืน งานสวนป่าแม่ติ]

### ภาพการร่วมกิจกรรมทางสังคม กับชุมชนรอบพื้นที่สวนป่า

- ให้ความร่วมมือกับชุมชน ป้องกันและกำจัดยุงลายสาเหตุการระบาดของโรคไข้เลือดออก



- เข้าช่วยเหลือชุมชนเมื่อประสบภัยธรรมชาติ กรณีลมพายุพัดต้นไม้หักโค่น กีดขวางเส้นทางสัญจร



- จัดกิจกรรม “วันรื้อต้นไม้ประจำปีของชาติ” เมื่อวันที่ 21 ตุลาคม 2564







22 กรกฎาคม 2565

[เอกสารเผยแพร่ การจัดการสวนป่าอย่างยั่งยืน งานสวนป่าแม่ลิ]

- มอบกระเช้าเพื่อแสดงความยินดี เนื่องในโอกาสรับตำแหน่งกำนันตำบลแม่ตื่น



- ร่วมทำบุญจัดทำโรงทานงานทอดกฐิน วัดแม่ไทย ตำบลแม่ตื่น จังหวัดลำพูน



- ให้ความช่วยเหลือแก่ที่ว่าการอำเภอแม่ลิ จังหวัดลำพูน กรณีลมพายุพัดต้นไม้หักโค่นล้มทับอาคารบ้านพัก







22 กรกฎาคม 2565

[เอกสารเผยแพร่ การจัดการสวนป่าอย่างยั่งยืน งานสวนป่าแม่ลี่]

- บูรณาการร่วมกับกลุ่มผู้นำชุมชนรอบสวนป่า ดูแลความสงบเรียบร้อยของชุมชนรอบสวนป่าแม่ลี่



- เข้าร่วมประชุมคณะทำงานประจำเดือน ณ ที่ว่าการอำเภอ ลี้ ตำบลลี้ อำเภอ ลี้ จังหวัดลำพูน



- ให้ความช่วยเหลือแก่ชาวบ้านที่ประสบอุบัติเหตุจากฝนตกถนนลื่นเป็นเหตุให้รถยนต์เสียหลัก



แผนการจัดการสวนป่า ระยะยาว 5 ปี



22 กรกฎาคม 2565

[เอกสารเผยแพร่ การจัดการสวนป่าอย่างยั่งยืน งานสวนป่าแม่ลี่]

ลำดับ	รายละเอียด	2565	2566	2567	2568	2569
1.	<b>ด้านเศรษฐกิจ</b> - แผนการทำไม้ (ลบ.ม.) - แผนการปลูกเสริมฯ (ไร่)	2,400	2,900	3,400	5,000	3,100
2.	<b>ด้านสังคม</b> - กรมธรรม์อุบัติเหตุ (ปีละ) - ตกงกับชุมชน (ครั้ง) - มวลชนสัมพันธ์ (ครั้ง) - การจ้างแรงงาน (%) - การอบรม (ครั้ง)	1 1 12 100 3	1 1 12 100 3	1 1 12 100 3	1 1 12 100 3	1 1 12 100 3
3.	<b>ด้านสิ่งแวดล้อม</b> - พื้นที่ HCV - พื้นที่อนุรักษ์ (ไร่) - ต้นไม้อนุรักษ์ (ต้น) - สถานีวัดการพังทลายของดิน (ครั้ง) - Site Inspection (ครั้ง/ปี/กิจกรรม)	6 1,715.2 13 3 2	6 1,715.2 13 3 2	6 1,715.2 13 3 2	6 1,715.2 13 3 2	6 1,715.2 13 3 2

### ผลการดำเนินงานของสวนป่าที่ผ่านมา

สวนป่าแม่ลี่ มีการดำเนินงานได้ตามแผนการจัดการที่ได้กำหนดไว้ ทุกประการ ทำให้มีความยั่งยืน และสรุปผลการดำเนินงานในปี 2564 ได้ ดังนี้

1.ด้านเศรษฐกิจ สวนป่าแม่ลี่อยู่ระหว่างการดำเนินการขอต่อใบอนุญาตมาตรา 20 เนื่องจากใบอนุญาตเดิมหมดอายุปี 2558 จึงไม่มีงานทำไม้ และงานปลูกเสริมหรือรื้อปลูก

2.ด้านสิ่งแวดล้อม สวนป่าแม่ลี่ ดำเนินการจัดทำกิจกรรมตามแผนการจัดการ ที่เกี่ยวกับสิ่งแวดล้อม ดังนี้ กิจกรรมสร้างฝายชะลอน้ำ การป้องกันไฟ การปลูกไม้ป่า ไม้ผลเพื่อการอนุรักษ์สิ่งแวดล้อมในพื้นที่สวนป่า และแต่งตั้งเจ้าหน้าที่ในการตรวจตราป้องกันการลักลอบตัดไม้และดูแลรักษาพื้นที่ HCV ของสวนป่ารวมจำนวน 16,499.66 ไร่ เป็นต้น มีค่าใช้จ่ายด้านสิ่งแวดล้อม เป็นเงินประมาณ 50,000 บาท



3. ด้านสังคม สวนป่าแม่ลี ได้มีกิจกรรมที่ บริการด้านสังคม เช่น การเข้าร่วมกิจกรรมของท้องถิ่นและหน่วยงานต่างๆ การให้ความช่วยเหลือชุมชนในท้องถิ่น และการทำประกันชีวิตกลุ่ม เป็นต้น มีการจ้างงานโดยพิจารณาจ้างแรงงานในชุมชนรอบสวนป่าให้มีงานและมี รายได้ โดยสรุปค่าใช้จ่าย ที่ใช้ด้านสังคม เป็นเงินประมาณ 5,000,000 บาท ในการจัดการสวนป่าอย่างยั่งยืนทั้ง 3 ด้าน โดยสรุปมีความสำเร็จ และยั่งยืน ตามที่ได้ตั้งวัตถุประสงค์ไว้ทุกประการ

วิสัยทัศน์ องค์การอุตสาหกรรมป่าไม้  
“เป็นผู้นำจัดการสวนป่าเศรษฐกิจอย่างยั่งยืน  
เพื่อยกระดับอุตสาหกรรมไม้จากป่าปลูก ในปี 2565”

ติดต่อ : สำนักงานสวนป่าแม่ลี หมู่ 13 ต.แม่ตืน อ.ลี จ.ลำพูน รหัสไปรษณีย์ 51110

โทร.053-509249 E.mail – maelee\_plantation@hotmail.co.th

สามารถเสนอแนะข้อคิดเห็น ตามกล่องรับข้อความของงานสวนป่าแม่ลีบริเวณหน้าบ้านผู้ใหญ่บ้าน

