



Maesaicome Forest Plantation Management Summary

บทสรุปการจัดการสวนป่าอย่างยั่งยืน สวนป่าแม่ทรายคำ องค์การอุตสาหกรรมป่าไม้

สวนป่าแม่ทรายคำ องค์การอุตสาหกรรมป่าไม้เขตลำปาง

สวนป่าแม่ทรายคำ เป็นสวนป่าโครงการที่ ๑ (ปลูกโดยงบประมาณของ องค์การอุตสาหกรรมป่าไม้) ได้ดำเนินการปลูกสร้างสวนป่าในปี พ.ศ. ๒๕๑๔-๒๕๓๕ จำนวน ๑๗ แปลง พื้นที่ที่ขึ้นทะเบียนรวมทั้งสิ้น ๑๕,๔๙๗ ไร่ มีพื้นที่ทั้งหมด ๑๘,๔๑๔.๘๗๗ ไร่ (GPS) ได้จดทะเบียนขึ้นเป็นสวนป่า ตาม พ.ร.บ. สวนป่า พ.ศ. ๒๕๓๕ เมื่อวันที่ ๑ พฤศจิกายน ๒๕๓๖ มีการบริหารจัดการสวนป่าอย่างยั่งยืนและมีความรับผิดชอบดูแลพื้นที่งานสวนป่าแม่ตุ๋ย พื้นที่ ๑,๓๐๐ ไร่ เริ่มดำเนินการทำไม้สักจำหน่ายตั้งแต่ปี ๒๕๓๘ จนถึงปัจจุบัน



ข้อมูลทั่วไป

อยู่ระหว่างเส้นทางสาย ลำปาง-แจ้ห่ม กิโลเมตรที่ ๑๕ - กิโลเมตรที่ ๒๒ หมู่ ๑๔ ต.นิคมพัฒนา อ.เมือง จ.ลำปาง ห่างจากจังหวัดลำปาง ๒๔ กิโลเมตร ความสูงจากระดับน้ำทะเลปานกลาง ๔๔๐-๖๖๐ เมตร อุณหภูมิเฉลี่ยสูงสุด ๓๕.๔๒ องศาเฉลี่ยต่ำสุด ๑๘.๖๗ องศา พื้นที่ทั้งหมดอยู่ในเขตตำบลนิคมพัฒนา อำเภอเมือง จังหวัดลำปาง

| | | |
|-----|---------------|-------------------------|
| โดย | ทิศเหนือจด | ลำห้วยสาขาแม่ตุ๋ย |
| | ทิศใต้จด | ไร่ชาวบ้าน, ป่าธรรมชาติ |
| | ทิศตะวันออกจด | ป่าธรรมชาติ |
| | ทิศตะวันตกจด | ถนนลำปาง-ห้วยเป้ง |

พื้นที่ส่วนใหญ่เป็นภูเขาสลับกับที่ราบ อยู่สองฝั่งทางหลวงเป็นระยะทางประมาณ ๗ กิโลเมตร ลักษณะดินส่วนมากเป็นดินลูกรังปนทรายและดินร่วน สภาพเดิมเคยเป็นป่าเต็งรังและป่าเบญจพรรณมาก่อน



ระบบการจัดการสวนป่าอย่างยั่งยืน (Sustainable Forest Plantation Management System)

องค์การอุตสาหกรรมป่าไม้ (อ.อ.ป.) เป็นรัฐวิสาหกิจ สังกัดกระทรวงทรัพยากรธรรมชาติและสิ่งแวดล้อม ซึ่งมีนโยบายมุ่งเน้นให้สวนป่าในสังกัดมุ่งปฏิบัติการจัดการสวนป่าอย่างยั่งยืน เพื่อก้าวสู่ระบบการจัดการสวนป่าที่เป็นสากลโดยการปลูกสร้างสวนป่า คุ้มครองรักษาบูรณะป่าไม้เพื่อประโยชน์แก่การป่าไม้ โดยได้กำหนดพันธกิจด้านธุรกิจ ประกอบด้วย การพัฒนาที่ดินสวนป่า โดยอนุรักษ์และพัฒนาให้เป็นสวนป่าเศรษฐกิจอย่างยั่งยืน เป็นรากฐานการผลิตไม้และบริการส่งเสริมการปลูกไม้เศรษฐกิจสู่ภาคเอกชน ชุมชนท้องถิ่นอย่างครบวงจร เพื่อตอบสนองความต้องการใช้ไม้ของประเทศอย่างพอเพียงและยั่งยืน ส่งเสริมและสนับสนุนธุรกิจอุตสาหกรรมไม้ เพื่อสร้างมูลค่าเพิ่มและธุรกิจบริการที่มีป่าไม้เป็นพื้นฐานให้ประชาชนได้รับบริการที่ได้มาตรฐาน มีการจัดการด้านการตลาดอย่างครบวงจร พัฒนาระบบและสร้างกลไกการตลาดไม้เศรษฐกิจอย่างเป็นธรรม เพื่อให้การปลูกไม้เศรษฐกิจได้รับผลตอบแทนที่คุ้มค่าและยั่งยืน อีกทั้งยังช่วยส่งเสริมและพัฒนาสังคม ชุมชนท้องถิ่นโดยใช้สวนป่าเป็นฐานในการดำเนินงานช่วยเหลือสร้างงานสร้างอาชีพให้แก่เกษตรกรรอบเขตสวนป่าตามแนวทางเศรษฐกิจพอเพียง อนุรักษ์และฟื้นฟูทรัพยากรธรรมชาติและสิ่งแวดล้อม โดยประชาชนมีส่วนร่วม

การจัดการสวนป่าอย่างยั่งยืนประกอบด้วยความยั่งยืน 3 ประการ

- ความยั่งยืนด้านสิ่งแวดล้อม
- ความยั่งยืนด้านสังคม
- ความยั่งยืนด้านเศรษฐกิจ

วัตถุประสงค์ในการจัดการสวนป่าอย่างยั่งยืน

- รักษาสภาพสิ่งแวดล้อมในสวนป่า
- ส่งเสริมความหลากหลายทางชีวภาพในพื้นที่อนุรักษ์ของสวนป่า
- ฟื้นฟูสภาพธรรมชาติในสวนป่า
- อนุรักษ์แหล่งที่อยู่อาศัยของพืช และสัตว์หายากที่ถูกคุกคามและใกล้สูญพันธุ์
- ส่งเสริมสถานภาพด้านสังคม คุณภาพชีวิตที่ดีของชุมชน ท้องถิ่น
- สนับสนุนประสิทธิภาพของการใช้ประโยชน์สูงสุดของผลผลิตไม้จากสวนป่า

อัตรากำลังการบริหารจัดการงานสวนป่าแม่ทรายคำ

| | | |
|---|---|--|
| | นายสัมฤทธิ์ พัฒนโชติ หัวหน้างานสวนป่าแม่ทรายคำ | |
| | นายณัฐพงษ์ หมายหมั่น ผู้ช่วยหัวหน้างานสวนป่า | |
| นางสุรียรรณ นางวงศ์ พนักงานบัญชี | นายประพันธ์ บุญไชยวงศ์ พนักงานด้านตรวจตราป้องกัน | นายประดิษฐ์ สุตรเลข พนักงานด้านการทำไม้ |
| นายประสงค์ คิตตายุ พนักงานปฏิบัติการ | นายประกิต เรือนปานันท์ พนักงานปฏิบัติการ | นายจำลอง พรหมทัศน์ พนักงานปฏิบัติการ |
| | นายณรงค์ ณ วันเพ็ญ พนักงานปฏิบัติการสัญญาจ้าง | |



การดำเนินงานการจัดการสวนป่าอย่างยั่งยืนของงานสวนป่าแม่ทรายคำ

1. ด้านเศรษฐกิจ

| | | |
|--------------------------------|------------|--------------|
| - พื้นที่ให้ผลผลิตทั้งหมด | 15,712.143 | ไร่ |
| - ความเพิ่มพูนเฉลี่ย (AYI) | 0.11 | ลบ.ม./ไร่/ปี |
| - ความเพิ่มพูนทั้งปีของสวนป่าฯ | 1,728.34 | ลบ.ม./ไร่/ปี |

* ข้อมูลดังกล่าว ได้จากการสำรวจปริมาณกำลังผลิตของสวนป่าแม่ทรายคำ ประจำปี 2558-2559

การทำไม้ประจำปี 2559

- แปลง 2546/2523 เนื้อที่ 739 ไร่ ปริมาตร 700 ลบ.ม.
- แปลง 2546/2514 เนื้อที่ 617 ไร่ ปริมาตร 500 ลบ.ม.

รวมทั้งรวม 1,200 ลบ.ม.

* การทำไม้ของสวนป่าแม่ทรายคำไม่เกินปริมาณความเพิ่มพูนทั้งปี เพื่อให้เกิดการฟื้นตัวของป่า และมีการปลูกเสริมรอบตัดพื้นที่ 2 (ปลูกใหม่ทดแทนพื้นที่) หลังการทำไม้เสร็จ

แผนการทำไม้ของงานสวนป่าแม่ทรายคำ

| ปีที่ดำเนินการ | สวนป่าแปลงปี | พื้นที่ (ไร่) | ปริมาตร (ลบ.ม.) | วิธีการตัด |
|----------------|--------------|-----------------|-----------------|--------------------|
| 2559 | 2546/2514 | 617.15 | 500 | Thinning 1 |
| | 2546/2523 | 739.42 | 700 | Thinning 1 |
| | รวม | 1,356.57 | 1,200 | |
| 2560 | 2524 | 487 | 1,000 | Selection thinning |
| | 2523 | 628 | 600 | Selection thinning |
| | 2543/2515 | 784 | 1,000 | Thinning 1 |
| | รวม | 1,899 | 2,600 | |
| 2561 | 2547/2516 | 433 | 1,200 | Thinning 1 |
| | 2547/2517 | 501 | 600 | Thinning 1 |
| | รวม | 934 | 1,800 | |
| 2562 | 2535 | 240 | 900 | Selection thinning |
| | 2548/2516 | 511 | 300 | Thinning 1 |
| | 2548/2517 | 485 | 300 | Thinning 1 |
| | 2548/2520 | 404 | 600 | Thinning 1 |
| | 2548/2525 | 566 | 700 | Thinning 1 |
| รวม | 2,206 | 2,800 | | |

การปลูกสร้างสวนป่า ประจำปี 2559

ดำเนินการบำรุงดูแลสวนป่าไม้สักแปลงเก่า เนื้อที่ 18,414.877 ไร่ และป้องกันการลักลอบตัดไม้ ขโมยไม้และบุกรุกพื้นที่ภายในเขตรับผิดชอบ



การดำเนินงานปลูกเสริมไม้สัก (รอบตัดพื้นที่ 2) ของงานสวนป่าแม่ทรายคำ อ.อ.ป. เขตลำปาง

| ลำดับ | ปีที่ปลูกเสริมรอบตัดพื้นที่ 2 (ไร่) | แปลงปีปลูกสร้างเดิม | พื้นที่ (ไร่) | พื้นที่รวม (ไร่) |
|-------|--|--------------------------------------|--|------------------|
| 1 | สวนป่าอายุ 17 ปี แปลงปี 2515/43 | 2515 | 784.732 | 784.732 |
| 2 | สวนป่าอายุ 16 ปี แปลงปี 2521/44 | 2521 | 419.721 | 419.721 |
| 3 | สวนป่าอายุ 15 ปี แปลงปี 2514/45 แปลงปี 2521/45 | 2514 2521 | 340.604 657.973 | 998.577 |
| 4 | สวนป่าอายุ 14 ปี แปลงปี 2514/46 แปลงปี 2523/46 | 2514 2523 | 608.147 763.447 | 1,371.594 |
| 5 | สวนป่าอายุ 13 ปี แปลงปี 2516/47 แปลงปี 2517/47 | 2516 2517 | 433.829 501.225 | 935.054 |
| 6 | สวนป่าอายุ 12 ปี แปลงปี 2516/48 แปลงปี 2517/48 แปลงปี 2520/48 แปลงปี 2521/48 แปลงปี 2525/48 | 2516 2517 2520 2521 2525 | 511.156 485.227 404.780 35.505 566.640 | 2,003.308 |
| 7 | สวนป่าอายุ 11 ปี แปลงปี 2526/49 | 2526 | 926.227 | 926.227 |
| 8 | สวนป่าอายุ 10 ปี แปลงปี 2518/50 แปลงปี 2519/50 | 2518 2519 | 228.000 778.000 | 1,006.000 |
| 9 | สวนป่าอายุ 9 ปี แปลงปี 2527/51 | 2527 | 679.660 | 679.660 |
| 10 | สวนป่าอายุ 8 ปี แปลงปี 2518/52 แปลงปี 2528/52 | 2518 2528 | 173.000 732.000 | 905.000 |
| 11 | สวนป่าอายุ 7 ปี แปลงปี 2522/53 แปลงปี 2524/53 แปลงปี 2525/53 | 2522 2524 2525 | 225.000 624.000 302.000 | 1,151.000 |
| 12 | สวนป่าอายุ 6 ปี แปลงปี 2517/54 แปลงปี 2521/54 แปลงปี 2522/54 แปลงปี 2524/54 | 2517 2521 2522 2524 | 16.000 8.000 182.000 429.000 | 635.000 |
| 13 | สวนป่าอายุ 5 ปี แปลงปี 2522/55 | 2522 | 170.000 | 170.000 |
| 14 | สวนป่าอายุ 4 ปี แปลงปี 2522/56 | 2522 | 275.000 | 275.000 |
| 15 | สวนป่าอายุ 3 ปี แปลงปี 2515/57 แปลงปี 2515/57 แปลงปี 2522/57 | 2515 2515 2522 | 320.000 127.000 90.000 | 537.000 |
| 16 | สวนป่าอายุ 2 ปี แปลงปี 2518/58 | 2518 | 490.000 | 490.000 |
| รวม | | | 13,287.873 | 13,287.873 |



2. ด้านสิ่งแวดล้อม

พื้นที่สวนป่าแม่ทรายคำมีลักษณะเป็นที่ราบเชิงเขา สูงจากระดับน้ำทะเลปานกลาง ๔๔๐-๖๖๐ เมตร สภาพป่าทั่วไปเป็นป่าเบญจพรรณแล้งและเต็งรังมีพรรณไม้ตามธรรมชาติที่สำคัญได้แก่ สัก แดง ประดู่ป่า มะค่าโมง เต็ง รัง ยางพลวง ฯลฯ ทรัพยากรสัตว์ป่าที่พบสัตว์เลี้ยงลูกด้วยนม ได้แก่ หมูป่า หมาป่า อีเห็น ตัวนึ่ง กระรอก กระแต ตุ่น แมวดาว สัตว์เลื้อยคลาน ได้แก่ กิ้งก่าสวน แย้ ตะกวด เต่าเหลือง และงูชนิดต่าง ๆ สัตว์ครึ่งบกครึ่งน้ำ ได้แก่ กบนา เขียดจิก คางคกบ้าน เขียดตะปาด อึ่ง สัตว์ประเภทนก ได้แก่ เหยี่ยวชนิดต่าง ๆ นกกระแตแต้แว๊ด ไก่ป่า นกกางเขนดง นกตะขาบทุ่ง นกปรอด นกกระปูด นกกระราง และนกเขา เป็นต้น

สวนป่าฯ ได้กำหนดพื้นที่อนุรักษ์รวมกันทั้งสิ้น 848.019 ไร่ คิดเป็น 4.605% ของเนื้อที่สวนป่าทั้งหมด (18,414.877 ไร่) โดยแบ่งพื้นที่อนุรักษ์ ออกเป็นแต่ละประเภท ดังนี้

1. พื้นที่สองฝั่งลำห้วย (Stream Bank)
2. พื้นที่แนวกันชน (Buffer Zone)
3. พื้นที่ป่ากึ่งธรรมชาติ(Semi natural)
4. พื้นที่ที่มีคุณค่าสูงด้านการอนุรักษ์ (HCVA)

ผลการตรวจสอบสถานภาพ (Status) ของพรรณพืชที่สำรวจพบไม่พบชนิดพรรณพืชที่ถูกจัดอยู่ในกลุ่มสถานภาพที่ถูกคุกคาม (threatened status) แต่พบชนิดพันธุ์สัตว์ป่าที่ถูกคุกคาม

พื้นที่ที่มีคุณค่าด้านการอนุรักษ์สูง(HCVA)

หมายถึงคุณค่าของสิ่งมีชีวิต เป็นพื้นที่ที่มีคุณค่าด้าน ชีววิทยา นิเวศวิทยา สังคม หรือวัฒนธรรมซึ่งคุณค่าเหล่านี้ถือว่ามี ความโดดเด่น และมีความสำคัญยิ่งในระดับชาติ ระดับภูมิภาคหรือในระดับโลก ซึ่งคุณค่าเพื่อการอนุรักษ์อย่างสูงนี้ จำเป็นอย่างยิ่ง ต้องได้รับการคุ้มครอง รวมถึงต้องสร้างมาตรการหรือแผนเพื่อการจัดการและติดตามเพื่อให้แน่ใจสิ่งที่ได้รับการพิจารณาให้อยู่ใน สถานภาพ HCV นั้นยังคงอยู่หรือได้รับการพัฒนาไปในทิศทางที่ดียิ่งขึ้น

จากการสำรวจ และลงความเห็นกับชุมชนในการกำหนดพื้นที่ HCV ในพื้นที่สวนป่าแม่ทรายคำ ได้แบ่งพื้นที่ HCV แต่ละประเภทความสำคัญ ดังนี้

1. HCV 1.3 Endemic species : ไก่ป่า หมูป่า หมาป่า อีเห็น ตะกวด ตุ่นและตัวนึ่ง
2. HCV 6 Cultural identity of local communities : น้ำตกรพระเสด็จ ศาลเจ้าแม่ม้าย

การจัดการและการตรวจติดตาม ทางงานสวนป่าแม่ทรายคำ ได้จัดชุดสำรวจ และดูแลพื้นที่ HCV โดยการบันทึกลงในแบบบันทึกตรวจติดตามพื้นที่ HCV เมื่อพบความเสียหาย หรือมีแนวโน้มที่จะเกิดความเสียหายต่อพื้นที่ เพื่อนำไปสู่แนวทางการ ป้องกันและแก้ไขต่อไป

ผลการตรวจติดตาม จากการสำรวจตรวจติดตามไม่พบความเสียหาย และผลกระทบจากการประกอบกิจกรรมของ ทางสวนป่าแม่ทรายคำ และจากปัจจัยภายนอก ต่อพื้นที่ HCV แต่อย่างใด แต่มีแนวโน้มของไฟป่าในช่วงฤดูแล้ง ซึ่งงานสวนป่าฯได้ จัดทำแผนการป้องกันไฟป่า โดยการทำแนวกันไฟ และตรวจตราป้องกันพื้นที่ดังกล่าวเพิ่มมากขึ้นเป็นกรณีพิเศษ

พื้นที่ที่มีคุณค่าด้านการอนุรักษ์สูง (High Conservation value Area : HCV)

HCV 6 Cultural identity of local communities พื้นที่อนุรักษ์ศาลเจ้าแม่ม่วย เจ้าแม่ชีว

งานสวนป่าแม่ทรายคำ ได้ทำการอนุรักษ์และพัฒนาให้เป็นพื้นที่ที่มีคุณค่าด้านการอนุรักษ์สูง ด้านความเชื่อ

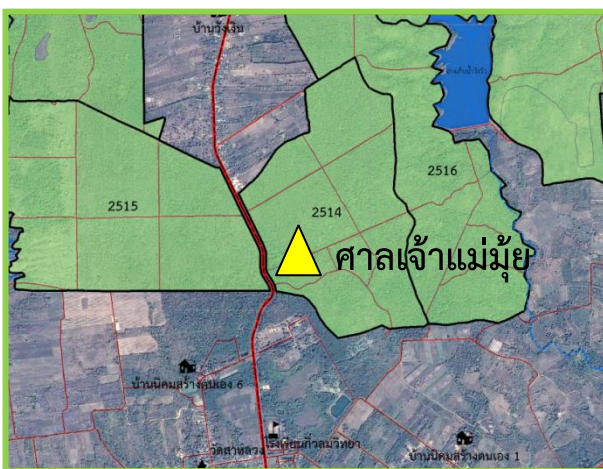
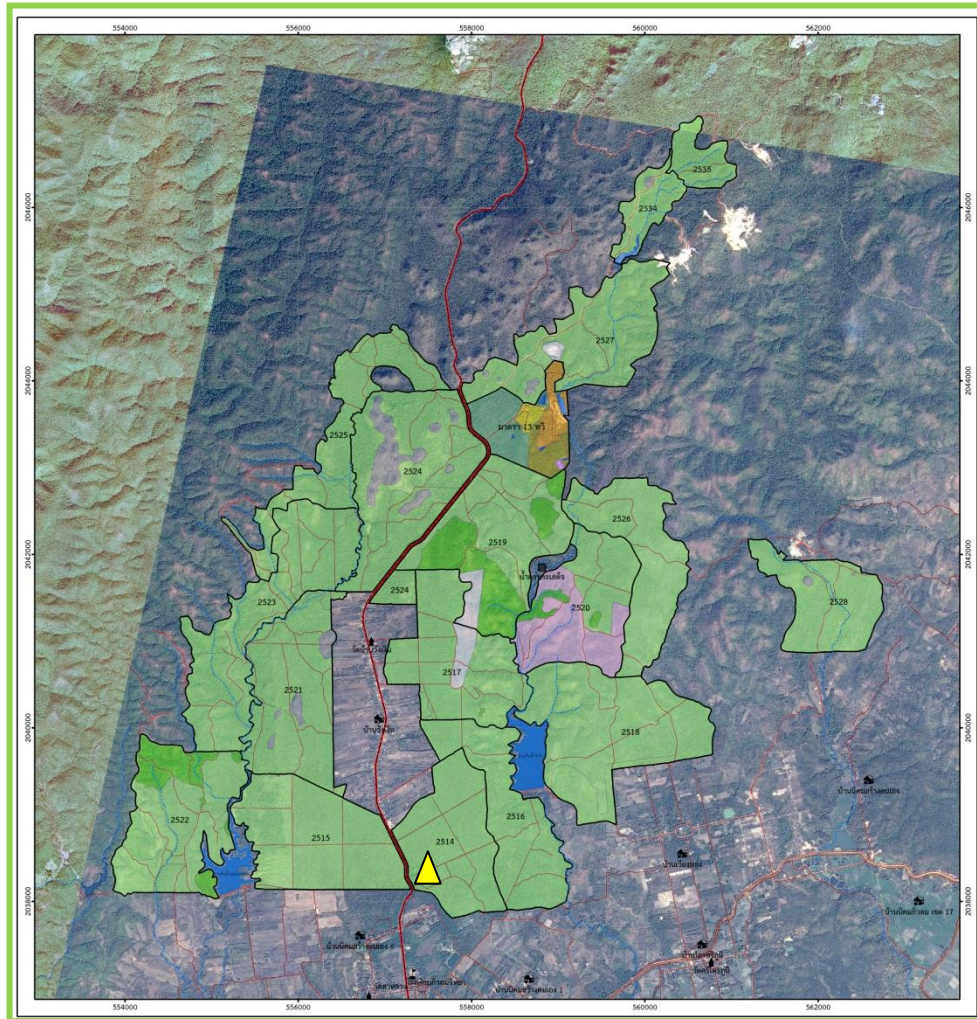



การสำรวจผลกระทบทางสิ่งแวดล้อม (SITE INSPECTION) ก่อนการทำไม้

จากการสำรวจพื้นที่ด้วยเครื่องมือแบบการสำรวจ Site Inspection ก่อนการทำไม้ของแปลงทำไม้สวนป่าแม่ทรายคำ ไม่พบพืชพรรณ และสัตว์ที่หายาก ใกล้สูญพันธุ์ รวมทั้งพื้นที่ HCV บริเวณพื้นที่แปลงทำไม้และทางงานสวนป่าแม่ทรายคำ ได้กำหนด แนวทางการจัดการเพื่อป้องกันผลกระทบต่อสิ่งแวดล้อม พร้อมทั้งชี้แจงให้ผู้ปฏิบัติงานในพื้นที่ปฏิบัติตามแนวทาง ดังนี้

1. กำหนดแนวกันชน (Buffer Zone) หรือไม้ใกล้ทางตรวจการ
2. ละเว้นการทำไม้บริเวณพื้นที่สองฝั่งลำห้วย (Stream Bank) รวมถึงปลูกเสริมไม้ป่า เช่น มะค่าโมง และต้นไผ่ ในพื้นที่อีกด้วย
3. สร้างฝายดักตะกอน และชะลอความชุ่มชื้น บริเวณลำห้วยที่อยู่ในพื้นที่ทำไม้ รวมทั้งบริเวณใกล้พื้นที่ทำไม้
4. การเคลื่อนต้นไม้ไว้ในบริเวณพื้นที่ ที่เสี่ยงต่อการพังทลายของดิน
5. งดเว้นการตัดถนนป่าไม้ใหม่ รวมทั้งระมัดระวังเมื่อจำเป็นต้องสร้างถนนป่าไม้

3. ด้านสังคม

ชุมชนรอบพื้นที่สวนป่าแม่ทรายคำ ประกอบด้วย 3 ตำบล คือ ตำบลทุ่งฝาย ตำบลบุญนาพัฒนา และตำบลนิคมพัฒนา ซึ่งเป็นที่ตั้งของสำนักงานสวนป่าแม่ทรายคำ และหมู่บ้านป่าไม้สวนป่าแม่ทรายคำก็อยู่ในเขตพื้นที่นี้ด้วย

* จากการสำรวจ สอบถามผู้นำชุมชนรอบสวนป่าแม่ทรายคำ ไม่พบว่ามีชุมชนพื้นเมือง หรือชนเผ่าใดๆ ที่เคยอาศัยอยู่ในบริเวณพื้นที่สวนป่าแม่ทรายคำหรือพื้นที่รอบสวนป่าแม่ทรายคำ



นโยบายด้านสังคมของงานสวนป่าแม่ทรายคำ

- พิจารณาจ้างแรงงานจากชุมชนท้องถิ่นใกล้ๆสวนป่าเป็นอันดับแรกและกำหนดค่าจ้างแรงงานด้วยความเป็นธรรม
- มีการฝึกอบรมให้ความรู้พนักงานสวนป่าและคนงาน
- ส่งเสริมอุปกรณ์และเครื่องมือด้านความปลอดภัยในการปฏิบัติงาน
- ส่งเสริมสวัสดิการและสวัสดิภาพให้กับคนงาน
- สนับสนุนด้านการศึกษาและศาสนา
- จำหน่ายไม้สักของสวนป่าประมาณ 30% ให้กับชุมชนท้องถิ่นและหมู่บ้านป่าไม้
- สร้างโครงการความร่วมมือกับชุมชนท้องถิ่น
- ส่งเสริมด้านอุตสาหกรรมไม้ต่อเนื่อง
- มีระบบแก้ไขข้อขัดแย้งกับชุมชนท้องถิ่น
- มีพนักงานสร้างความสัมพันธ์กับชุมชนท้องถิ่น
- ส่งเสริมการมีส่วนร่วมของชุมชนในการจัดการสวนป่า





ภาพการร่วมกิจกรรมทางสังคม กับชุมชนรอบพื้นที่สวนป่าฯ



ร่วมงานทำบุญตักบาตร วันสถาปนาโรงเรียนกวีลุมวิทยา ตำบลนิคมพัฒนา



ร่วมกิจกรรมสร้างฝายชะลอน้ำ ณ ห้วยวังถ้ำ ร่วมกับ รทส.ลำปาง



ให้ความร่วมมือในการเข้าร่วมกิจกรรมต่าง ๆ กับหน่วยงานอื่นในท้องที่ตำบลนิคมพัฒนา



การจัดกิจกรรมรณรงค์ประชาสัมพันธ์ เพื่อป้องกันและแก้ไขปัญหาไฟป่า ณ สำนักงานสวนป่าแม่ทรายคำ



การอบรมการปฏิบัติงานตรวจตราป้องกันการลักลอบตัดไม้ และการบุกกรุกพื้นที่



ร่วมประชุม ปรึกษาหารือ ร่วมกับผู้นำชุมชนในพื้นที่รอบ ๆ สวนป่า



แผนการจัดการสวนป่า ระยะยาว 5 ปี

| ลำดับ | รายละเอียด | 2559 | 2560 | 2561 | 2562 | 2563 |
|-------|--|------------------------------|------------------------------|------------------------------|------------------------------|------------------------------|
| 1. | ด้านเศรษฐกิจ - แผนการทำไม้(ลบ.ม.) - แผนการปลูกเสริมฯ (ไร่) (ปลูกทดแทนทันทีหลังการทำไม้) | 1,200 - | 2,600 - | 1,800 1,115 | 2,800 - | 2,000 240 |
| 2. | ด้านสังคม - กรมธรรม์อุบัติเหตุ (ปีละ) - ตกलगกับชุมชน(ครั้ง) - มวลชนสัมพันธ์(ครั้ง) - การจ้างแรงงาน (%) - การอบรม (ครั้ง) | 1 1 12 100 3 | 1 1 12 100 3 | 1 1 12 100 3 | 1 1 12 100 3 | 1 1 12 100 3 |
| 3. | ด้านสิ่งแวดล้อม - พื้นที่ HCV (จุด) - พื้นที่อนุรักษ์ (ไร่) - ต้นไม้อนุรักษ์ (ต้น) - สถานีวัดการพังทลายของดิน(ครั้ง) - Site Inspection(ครั้ง/ปี/กิจกรรม) (ก่อนและหลังทำไม้/แปลงปี) | 3 848.019 11 3 2 | 3 848.019 11 3 2 | 3 848.019 11 3 2 | 3 848.019 11 3 2 | 3 848.019 11 3 2 |

ผลการดำเนินงานของสวนป่า ในปีที่ผ่านมา

งานสวนป่าแม่ทรายคำ มีผลการดำเนินงานในปี 2558 ดังนี้

1. ด้านเศรษฐกิจ มีการจำหน่ายไม้ให้กับราษฎร ประชาชนทั่วไป ได้ใช้ไม้ที่ถูกต้องตามกฎหมาย สร้างรายได้ให้กับ สวนป่าแม่ทรายคำ เป็นเงิน 8,714,196.96 บาท มีค่าใช้จ่ายเป็นค่าจ้างทำไม้และค่าใช้จ่ายในการดำเนินงาน เป็นเงิน 970,092.21 บาท และผลการดำเนินการด้านการทำไม้ ดังนี้

| แปลงปี | เนื้อที่ (ไร่) | เป้าหมาย (ลบ.ม.) | ผลการผลิต (ลบ.ม.) | คิดเป็น % | ขาด/เกิน (ลบ.ม.) | หมายเหตุ |
|-----------|----------------|------------------|-------------------|-----------|------------------|------------------------|
| 2547/2517 | 518.51 | 223.26 | 139.26 | 62.38 | - 84.00 | ทำไม้ต่อเนื่อง ปี 2557 |
| 2545/2514 | 349.91 | 350.00 | 555.12 | 158.61 | 205.12 | - |
| 2545/2521 | 679.26 | 650.00 | 561.16 | 86.33 | - 88.84 | - |



2. ด้านสิ่งแวดล้อม งานสวนป่าแม่ทรายคำ ดำเนินการจัดทำกิจกรรมตามแผนการจัดการ ที่เกี่ยวกับสิ่งแวดล้อม เช่น กิจกรรมการส่งเสริมความหลากหลายทางชีวภาพ การสำรวจผลกระทบก่อนและหลังทำไม้ (site inspection) การตรวจติดตามต้นไม้อนุรักษ์ การป้องกันไฟป่า การปลูกต้นไม้ป่า (ไม้มะค่าโมง) ในพื้นที่อนุรักษ์สองฝั่งลำห้วยมีการควบคุม กำจัดสารเคมี และของเสียต่าง ๆ และแต่งตั้งเจ้าหน้าที่ในการตรวจตราป้องกันรักษาพื้นที่ HCV และพื้นที่ของสวนป่าจำนวน 18,414.877 ไร่
3. ด้านสังคม งานสวนป่าแม่ทรายคำ ได้มีกิจกรรมที่ บริการด้านสังคม เช่น การเข้าร่วมกิจกรรมของชุมชนในท้องถิ่น และหน่วยงานต่างๆในท้องถิ่น การมอบทุนการศึกษาของกองทุนพัฒนาท้องถิ่นสวนป่าแม่ทรายคำ การทำประกันชีวิตกลุ่มให้คนงาน การฝึกอบรมคนงานด้านความปลอดภัยต่าง ๆ การจัดรายการวิทยุให้ความรู้และส่งเสริมการปลูกป่า เป็นต้นการจ้างแรงงานชุมชนรอบสวนป่าทำให้ชุมชนมีงานทำและมีรายได้ โดยมีค่าใช้จ่าย ด้านสังคม เป็นจำนวนเงิน 1.811 ล้านบาท ในการจัดการสวนป่าอย่างยั่งยืน ทั้งสามด้านโดยสรุป มีความสำเร็จ และยั่งยืน ตามที่ได้ตั้งวัตถุประสงค์ไว้ทุกประการ

วิสัยทัศน์ องค์การอุตสาหกรรมป่าไม้

“เป็นผู้นำการจัดการสวนป่าเศรษฐกิจอย่างยั่งยืน เพื่อยกระดับอุตสาหกรรมไม้ของ อ.อ.ป.”

ติดต่อสอบถาม: สำนักงานสวนป่าแม่ทรายคำ หมู่ 14 ตำบลนิคมพัฒนา อำเภอเมือง จังหวัดลำปาง 52000

โทร. 081-885-6073 Email address : Maesaicome_Forest@hotmail.co.th

สามารถเสนอแนะข้อคิดเห็น ตามกล่องรับข้อความของงานสวนป่าแม่ทรายคำบริเวณหน้าสำนักงานสวนป่า