



Maesaikham Forest Plantation Management Summary

บทสรุปการจัดการสวนป่าอย่างยั่งยืน สวนป่าแม่ทรายคำ องค์การอุตสาหกรรมป่าไม้

สวนป่าแม่ทรายคำ องค์การอุตสาหกรรมป่าไม้เขตลำปาง

สวนป่าแม่ทรายคำ เป็นสวนป่าโครงการที่ 1 (ปลูกโดยงบประมาณขององค์การอุตสาหกรรมป่าไม้) ได้ดำเนินการปลูกสร้างสวนป่าในปี พ.ศ. 2514-2535 จำนวน 17 แปลง พื้นที่ที่ขึ้นทะเบียนรวมทั้งสิ้น 15,902 ไร่ ได้จดทะเบียนขึ้นเป็นสวนป่า ตาม พ.ร.บ.สวนป่า พ.ศ. 2535 เมื่อวันที่ 1 พฤศจิกายน 2536 มีการบริหารจัดการสวนป่าอย่างยั่งยืนและรับผิดชอบสวนป่าแม่ตุ๋ย เริ่มดำเนินการทำไม้สักมาจำหน่ายตั้งแต่ปี 2538 จนถึงปัจจุบัน



สำนักงานสวนป่าแม่ทรายคำอยู่ระหว่างเส้นทางสาย ลำปาง-แจ้ห่ม หมู่ 14 ต.นิคมพัฒนา อ.เมือง จ.ลำปาง ห่างจากตัวเมืองจังหวัดลำปาง 24 กิโลเมตร ความสูงจากระดับน้ำทะเลปานกลาง 360 เมตร (ณ สำนักงานฯ) อุณหภูมิเฉลี่ยสูงสุด 32.3 องศาต่ำสุด 26.8 องศา พื้นที่ทั้งหมดอยู่ในเขตตำบลนิคมพัฒนา อำเภอเมือง จังหวัดลำปาง พิกัด 47 Q E 558644 N 2043670

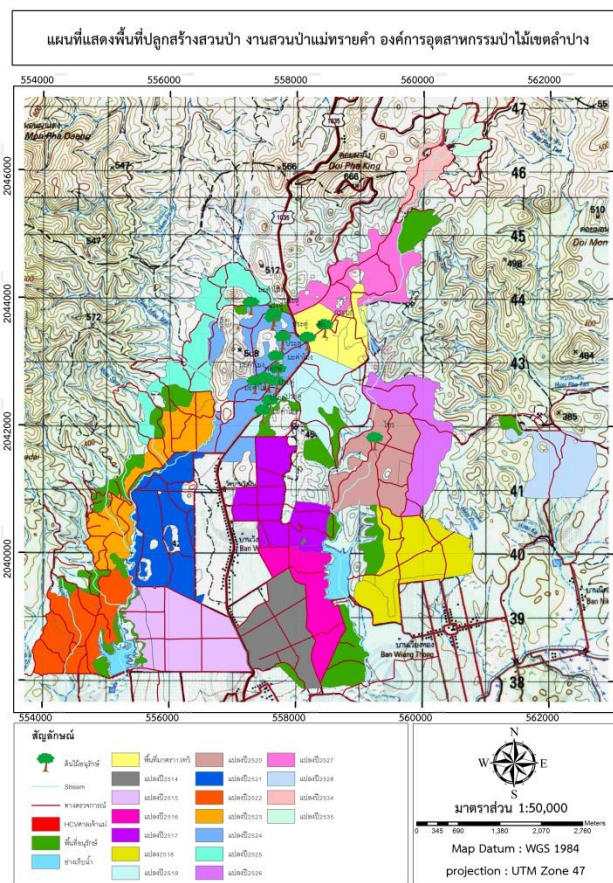

แผนที่แสดงพื้นที่การดำเนินกิจกรรมของงานสวนป่าแม่ทรายคำ ประจำปี 2565



ระบบการจัดการสวนป่าอย่างยั่งยืน

(Sustainable Forest Plantation Management System)

องค์การอุตสาหกรรมป่าไม้ (อ.อ.ป.) เป็นรัฐวิสาหกิจ สังกัดกระทรวงทรัพยากรธรรมชาติและสิ่งแวดล้อม ซึ่งมีนโยบายมุ่งเน้นให้สวนป่าในสังกัดมุ่งปฏิบัติการจัดการสวนป่าอย่างยั่งยืน เพื่อก้าวสู่ระบบการจัดการสวนป่าที่เป็นสากล โดยการปลูกสร้างสวนป่า คัดครองรักษาบูรณะป่าไม้เพื่อประโยชน์แก่การป่าไม้ โดยได้กำหนดพันธกิจด้านธุรกิจ ประกอบด้วย การพัฒนาที่ดินสวนป่า โดยอนุรักษ์และพัฒนาให้เป็นสวนป่าเศรษฐกิจอย่างยั่งยืน เป็นรากฐานการผลิตไม้และบริการส่งเสริมการปลูกไม้เศรษฐกิจสู่ภาคเอกชน ชุมชนท้องถิ่นอย่างครบวงจร เพื่อตอบสนองความต้องการใช้ไม้ของประเทศอย่างพอเพียงและยั่งยืน ส่งเสริมและสนับสนุนธุรกิจอุตสาหกรรมไม้ เพื่อสร้างมูลค่าเพิ่มและธุรกิจบริการที่มีป่าไม้เป็นพื้นฐานให้ประชาชนได้รับบริการที่ได้มาตรฐาน มีการจัดการด้านการตลาดอย่างครบวงจร พัฒนาระบบและสร้างกลไกการตลาดไม้เศรษฐกิจอย่างเป็นธรรม เพื่อให้การปลูกไม้เศรษฐกิจได้รับผลตอบแทนที่คุ้มค่าและยั่งยืน อีกทั้งยังช่วยส่งเสริมและพัฒนาสังคม ชุมชนท้องถิ่นโดยใช้สวนป่าเป็นฐานในการดำเนินงานช่วยเหลือสร้างงานสร้างอาชีพให้แก่เกษตรกรรอบเขตสวนป่าตามแนวทางเศรษฐกิจพอเพียง อนุรักษ์และฟื้นฟูทรัพยากรธรรมชาติและสิ่งแวดล้อม โดยประชาชนมีส่วนร่วม

การจัดการสวนป่าอย่างยั่งยืนประกอบด้วยความยั่งยืน 3 ประการ

- ความยั่งยืนด้านสิ่งแวดล้อม
- ความยั่งยืนด้านสังคม
- ความยั่งยืนด้านเศรษฐกิจ

วัตถุประสงค์ในการจัดการสวนป่าอย่างยั่งยืน

- รักษาสภาพสิ่งแวดล้อมในสวนป่า
- ส่งเสริมความหลากหลายทางชีวภาพในพื้นที่อนุรักษ์ของสวนป่า
- ฟื้นฟูสภาพธรรมชาติในสวนป่า
- อนุรักษ์แหล่งที่อยู่อาศัยของพืช และสัตว์หายากที่ถูกคุกคามและใกล้สูญพันธุ์
- ส่งเสริมสถานภาพด้านสังคม คุณภาพชีวิตที่ดีของชุมชน ท้องถิ่น
- สนับสนุนประสิทธิภาพของการใช้ประโยชน์สูงสุดของผลผลิตไม้จากสวนป่า



อัตรากำลังการบริหารจัดการงานสวนป่าแม่ทรายคำ



นายอนุชิต เกษียร
หัวหน้างาน (ระดับ 6) งานสวนป่าแม่ทรายคำ

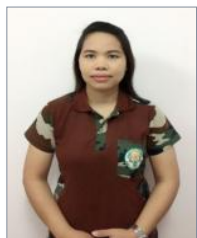

นางสุดารัตน์ แก้วสามัคคี
พนักงาน (ระดับ 5)



นายณรงค์ ณ วันเพ็ญ
พนักงานปฏิบัติการ (ชั้น 5)



นายเชิด กำลังก้า
พนักงานปฏิบัติการสัญญาจ้าง



นายจรูญ โกวฤทธิ์
พนักงานปฏิบัติการสัญญาจ้าง



นายอุดร เต็มรัก
พนักงานปฏิบัติการสัญญาจ้าง



การดำเนินงานการจัดการสวนป่าอย่างยั่งยืนของงานสวนป่าแม่ทรายคำ

1. ด้านเศรษฐกิจ

- พื้นที่ให้ผลผลิตทั้งหมด 13,768.366 ไร่
- ความเพิ่มพูนเฉลี่ย (AYI) 0.12 ลบ.ม./ไร่/ปี
- ความเพิ่มพูนทั้งปีของสวนป่าฯ 1,652.2 ลบ.ม./ปี



* ข้อมูลดังกล่าว ได้จากการสำรวจปริมาณกำลังผลิตของสวนป่าแม่ทรายคำ ประจำปี 2562

1.1 การทำไม้ประจำปี 2564

- แปลง 2543/2515 เนื้อที่ 784.73 ไร่ ปริมาตร 1,033.25 ลบ.ม.
รวมทั้งหมด 1,033.25 ลบ.ม.



* การทำไม้ของสวนป่าแม่ทรายคำไม่เกินปริมาณความเพิ่มพูนทั้งปี เพื่อให้เกิดการฟื้นตัวของป่า และมีการปลูกเสริมรอบตัดพื้นที่ 2 (ปลูกใหม่ทดแทนพื้นที่) หลังการทำไม้เสร็จ

แผนการทำไม้ของงานสวนป่าแม่ทรายคำ

ปีที่ดำเนินการ	แปลงปี	เนื้อที่(ไร่)	ปริมาตร(ลบ.ม.)	วิธีการตัดสาง
2563	2549/2526	926.23	1,500.00	thinning 1
	2534	263.14	500.00	selection
	2548/2525	566.64	100.00	
2564	2543/2515	772.37	1,100.00	thinning 2
2565	2550/2519	772.368	1,000.00	thinning 1
	2544/2521	419.721	300.00	thinning 1
2566	2554/2517	17.81	5.00	Final cutting
	2545/2514	340.60	200.00	thinning 2
	2548/2517	485.23	600.00	Final cutting
2567	2552/2518	172.51	200.00	thinning 1
	2548/2520	404.78	300.00	thinning 1
	2554/2517	17.81	10.00	thinning 2



1.2 การปลูกสร้างสวนป่า ประจำปี 2565

สวนป่าแม่ทรายคำได้ดำเนินการปลูกเสริมรอบตัดพื้นที่ 2 แปลงปี 2565/2515 เนื้อที่ 503 ไร่ พร้อมทั้งบำรุงดูแลตามแผนการดำเนินงานจัดการสวนป่าไม้สักแปลงปลูกเสริม (รอบตัดพื้นที่ 2)

ได้ดำเนินการดูแลตามแผนการดำเนินงานจัดการสวนป่าสักแปลงปลูกเสริมรอบตัดพื้นที่ 2 และป้องกันการลักลอบขโมยไม้ในพื้นที่สวนป่าแม่ทรายคำดังนี้

แผนการดำเนินงานปลูกเสริมไม้สัก (รอบตัดพื้นที่ 2) ระยะ 5 ปี ของงานสวนป่าแม่ทรายคำ อ.อ.ป.เขตลำปาง

ลำดับ	ปีที่ปลูกเสริมรอบตัดพื้นที่ 2	แปลงปีปลูกสร้าง	พื้นที่ปลูกเสริมรอบตัดพื้นที่ 2 (ไร่)	งบประมาณ (บาท)
1	2564	2520	284.98	657,460.00.-
2	2565	2515	503	2,233,493.00.-
3	2566	-	-	ไม่มีแผนปลูก
4	2567	-	-	ไม่มีแผนปลูก
5	2568	2517	503.04	2,233,497.60.-

2. ด้านสิ่งแวดล้อม

พื้นที่สวนป่าแม่ทรายคำสวนใหญ่เป็นที่ราบเชิงภูเขา สูงจากระดับน้ำทะเลปานกลาง 440-660 เมตร สภาพป่าทั่วไปเป็นป่าเบญจพรรณที่มีไม้สักปัจจุบันพบว่าไม้ป่าเต็งรังกันไว้เป็นพื้นที่อนุรักษ์ มีพรรณไม้ตามธรรมชาติที่สำคัญได้แก่ สัก แดง ประดู่ป่า เต็ง รัง ยางพลวง ชิงชัน และอื่นๆ ทรัพยากรสัตว์ป่าที่พบสัตว์เลี้ยงลูกด้วยนม ได้แก่ กระแตเหนือ หมูป่าหมาจิ้งจอก กระต่ายป่า สัตว์เลื้อยคลาน ได้แก่ ตะกวด แย้ กิ้งก่าหัวแดง และงูชนิดต่างๆ สัตว์ครึ่งบกครึ่งน้ำ ได้แก่ กบนา คางคกบ้านเขียดจะนา สัตว์ปีก ได้แก่ ไก่ป่า นกกางเขนดง นกแซงแซว นกปรอท นกกระปูด และนกเขา เป็นต้น

สวนป่าแม่ทรายคำได้กำหนดพื้นที่อนุรักษ์รวมกันทั้งสิ้น 1,611.634 ไร่ คิดเป็น 10.135 % ของเนื้อที่สวนป่าทั้งหมด (15,902 ไร่) โดยแบ่งพื้นที่อนุรักษ์ ออกเป็นแต่ละประเภท ดังนี้

- 1.พื้นที่อนุรักษ์ จำนวน 1,610.604 ไร่
- 2.พื้นที่ที่มีคุณค่าสูงด้านการอนุรักษ์ (HCV) จำนวน 1.03 ไร่

การตรวจสอบติดตามด้านสิ่งแวดล้อม งานสวนป่าแม่ทรายคำได้ทำการหมายแนวเขตพื้นที่อนุรักษ์ ติดป้ายสื่อความหมาย และทำบันทึกการตรวจสอบติดตามสภาพของพื้นที่อนุรักษ์ และงานสวนป่าฯ ได้กำหนดต้นไม้อนุรักษ์ พร้อมทั้งติดป้ายให้ทราบอย่างชัดเจน และทำการบันทึกดูแลตรวจสอบติดตาม



ชื่อแผนงาน	ตัวชี้วัด	สรุปผลการดำเนินงาน	ปัญหาอุปสรรค / ข้อเสนอแนะการดำเนินงาน
การตรวจสอบพื้นที่อนุรักษ์และไม้อนุรักษ์	1. ความเสียหายของพื้นที่อนุรักษ์และไม้อนุรักษ์ 2. ข้อมูลการใช้ประโยชน์พื้นที่อนุรักษ์ (HCV 6)	- การตรวจสอบพื้นที่ศาลเจ้าแม่ม่วย – เจ้าแม่ซิว มีการใช้ประโยชน์บวงสรวงประจำปีปีละ 1 ครั้ง ไม่พบความเสียหาย -การตรวจสอบไม้อนุรักษ์ประจำเดือน จำนวน 16 ต้น ไม่ได้ได้รับความเสียหาย -จากการตรวจวัดการเจริญเติบโตของต้นไม้อนุรักษ์ประจำปี พบว่ามีการเจริญเติบโตปกติ	ปัญหาและอุปสรรค - ต้นไม้อนุรักษ์บางต้นในฤดูฝนอาจเข้าไปดูแลยาก - ต้นไม้บางชนิดเช่นประดู่ มะค่าโมง เสี่ยงต่อการถูกลักลอบตัดเนื่องจากเป็นที่ต้องการต่อตลาดไม้เถื่อน ข้อเสนอแนะการดำเนินงาน - ไม่มี

- การหมายแนวเขตและการติดป้ายสื่อความหมายบริเวณพื้นที่อนุรักษ์



- การติดป้ายสื่อความหมายต้นไม้อนุรักษ์และการตรวจติดตามผล





การตรวจสอบติดตามการพังทลายของดิน ตามสถานีตรวจวัดการพังทลายของดินในพื้นที่สวนป่าแม่ทรายคำ แปลงปี 2514 ในการตรวจสอบติดตามพบว่าค่าการพังทลายของดินในพื้นที่ของสวนป่าทรายคำ อยู่ในระดับที่น้อยมาก ซึ่งไม่ก่อให้เกิดผลกระทบต่อทรัพยากรทางธรรมชาติ และทรัพยากรที่เป็นปัจจัยสำคัญในการดำเนินชีวิตประจำวันของชุมชนรอบพื้นที่สวนป่า เช่น ทรัพยากรน้ำที่ใช้ในการอุปโภค บริโภค เป็นต้น

ชื่อแผนงาน	ตัวชี้วัด	สรุปผลการดำเนินงาน	ปัญหาอุปสรรค / ข้อเสนอแนะการดำเนินงาน
การตรวจสอบการพังทลายของดิน	1. ข้อมูลการตรวจวัดการพังทลายของดินในพื้นที่สวนป่าโดยเปรียบเทียบกับเกณฑ์การชะล้างพังทลายของกรมพัฒนาที่ดินไม่เกินชั้น 3 (ปานกลาง)	1. สวนป่าแม่ทรายคำได้ดำเนินการตรวจสอบทุกเดือนจากการวิเคราะห์พบว่าค่าเฉลี่ยการชะล้างพังทลายของสวนป่าแม่ทรายคำเปรียบเทียบกับกรมพัฒนาที่ดินแล้วพบว่าไม่เกินค่าการชะล้างพังทลายของดินตามที่กรมที่ดินกำหนดไว้	<p>ปัญหาและอุปสรรค</p> <ul style="list-style-type: none"> - ไม่มี <p>ข้อเสนอแนะการดำเนินงาน</p> <ul style="list-style-type: none"> - จึงเห็นควรคงใช้แผนงานการตรวจสอบการพังทลายของดินรูปแบบเดิมต่อไป



ภาพสถานีตรวจวัดการพังทลายของดินและตรวจวัดการพังทลายของดิน

2.1 พื้นที่ที่มีคุณค่าสูงด้านการอนุรักษ์ (HCV)

พื้นที่ที่มีคุณค่าสูงด้านการอนุรักษ์ (HCV) หมายถึงคุณค่าของสิ่งมีชีวิต คุณค่าด้านนิเวศวิทยา คุณค่าด้านวัฒนธรรมและสังคม ที่ได้รับการพิจารณาว่ามีความโดดเด่นสำคัญมาก ทั้งในระดับนานาชาติ ระดับภูมิภาคหรือในระดับโลก ซึ่งคุณค่าเพื่อการอนุรักษ์อย่างสูงนี้ จำเป็นอย่างยิ่งต้องได้รับการคุ้มครอง รวมถึงต้องสร้างมาตรการหรือแผนเพื่อการจัดการและติดตามเพื่อให้แน่ใจสิ่งที่ได้รับการพิจารณาให้อยู่ในสถานภาพ HCV นั้นยังคงอยู่หรือได้รับการพัฒนาไปในทิศทางที่ดียิ่งขึ้น



จากการสำรวจและประชุมกับชุมชนได้ลงความเห็นในการกำหนดพื้นที่ HCV ในพื้นที่สวนป่าแม่ทรายคำ แบ่งพื้นที่ HCV แต่ละประเภทความสำคัญ ดังนี้

1. HCV 6 Cultural identity of local communities : ศาลเจ้าแม่ม่วย – เจ้าแม่ชีว



แผนการจัดการและการตรวจติดตาม ทางงานสวนป่าแม่ทรายคำได้จัดชุดสำรวจ และดูแลพื้นที่ HCV โดยการบันทึกลงในแบบบันทึกตรวจติดตามพื้นที่ HCV เมื่อพบความเสียหาย หรือมีแนวโน้มที่จะเกิดความเสียหาย ต่อพื้นที่ เพื่อนำไปสู่แนวทางการป้องกันและแก้ไขต่อไป

HCV	Threats Analysis	HCV Management	HCV Monitoring
1.HCV 6 Cultural identity of local communities : ศาลเจ้าแม่ม่วย – เจ้าแม่ชีว	- จัดประชุมชี้แจงกับชุมชน เพื่อกำหนดข้อตกลงเรื่องแนวทางการอนุรักษ์ -จัดทำแนวเขตให้ชัดเจน	- จัดประชุมชี้แจงกับชุมชน เพื่อกำหนดข้อตกลงเรื่องแนวทางการอนุรักษ์ -จัดทำแนวเขตให้ชัดเจน หลีกเลี่ยงการทำไม้ในบริเวณดังกล่าว ห้ามแผ้วถางทำลายป่า และป้องกันไฟป่า	ดำเนินการตรวจติดตาม โดยวิธีการสอบถามผู้นำชุมชน และใช้ชุดตรวจตราป้องกันฯ เข้าตรวจพื้นที่ว่าสามารถใช้ประโยชน์ได้ตามปกติหรือไม่ และเสี่ยงกับปัญหาไฟป่าหรือไม่ พร้อมทั้งทำความสะอาดบริเวณทุกครั้งที่เข้าตรวจ

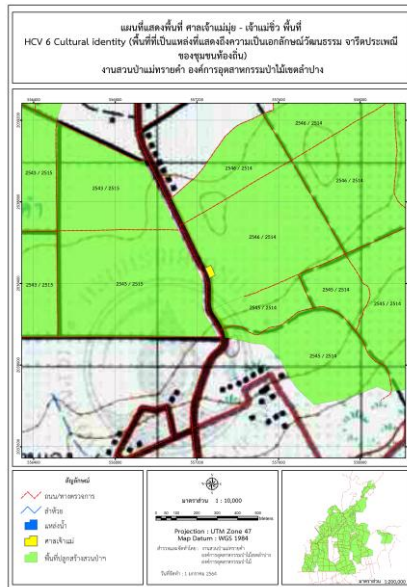

ผลการตรวจติดตาม จากการสำรวจตรวจติดตามไม่พบความเสียหาย และผลกระทบจากการประกอบกิจกรรมของงานสวนป่าแม่ทรายคำ จากปัจจัยภายนอกต่อพื้นที่ HCV คือ ศาลเจ้าแม่ม่วย - เจ้าแม่ซิว มีแนวโน้มของไฟป่าในช่วงฤดูแล้ง งานสวนป่าแม่ทรายคำจึงได้ทำการป้องกันไฟป่า โดยการทำแนวกันไฟ และตรวจตราป้องกันพื้นที่ดังกล่าวเพิ่มขึ้น นอกจากนี้ทาง สวนป่าแม่ทรายคำได้ร่วมกับชุมชนปลูกต้นไม้บริเวณพื้นที่ศาลเจ้าแม่ม่วย - เจ้าแม่ซิว เพื่อเป็นการเพิ่มต้นไม้ภายในพื้นที่ HCV เพื่อในการอนุรักษ์และการจัดการทรัพยากรธรรมชาติอย่างยั่งยืนต่อไป

แบบสรุปผลการดำเนินงานตามแผนตรวจสอบติดตาม ประจำปี 2564

ชื่อแผนงาน	ตัวชี้วัด	สรุปผลการดำเนินงาน	ปัญหาอุปสรรค / ข้อเสนอแนะการดำเนินงาน
12. การตรวจติดตาม HCV	1. กำหนดตัวชี้วัด ในเชิงคุณค่า, เชิงคุณภาพ	1. HCV 6 – ศาลเจ้าแม่ม่วย – เจ้าแม่ซิว เนื้อที่ 1 ไร่ ดำเนินการตรวจติดตามโดยวิธีการสอบถาม ผู้นำชุมชน และใช้ชุดตรวจตราป้องกันฯ เข้าตรวจพื้นที่ว่าสามารถใช้ประโยชน์ได้ตามปกติหรือไม่ และเสี่ยงกับปัญหาไฟป่าหรือไม่พร้อมทั้งทำความสะอาดบริเวณทุกครั้งี่เข้าตรวจ	ปัญหาอุปสรรค - ไม่มี ข้อเสนอแนะการดำเนินงาน - ไม่มี

2.2 การสำรวจผลกระทบทางสิ่งแวดล้อม (SITE INSPECTION) ก่อนการทำไม้

การสำรวจผลกระทบทางสิ่งแวดล้อม หรือ Site Inspection นั้น มีวัตถุประสงค์เพื่อสำรวจความเสี่ยง แนวโน้ม และผลกระทบที่จะเกิดขึ้นต่อสิ่งแวดล้อมบริเวณพื้นที่ที่มีการปฏิบัติงานของสวนป่า เช่น การปฏิบัติงานด้าน การทำไม้ การปฏิบัติงานด้านการปลูกสร้างสวนป่า และการสร้างถนนป่าไม้ ซึ่งงานสวนป่าแม่ทรายคำได้ดำเนินการสำรวจ Site Inspection ทั้งก่อนและหลังการปฏิบัติงาน เพื่อหาแนวทางการปฏิบัติงานป้องกันและตระหนักถึงผลกระทบที่จะเกิดขึ้นต่อสิ่งแวดล้อม



จากการสำรวจพื้นที่ด้วยเครื่องมือแบบการสำรวจ Site Inspection ตามแผนการดำเนินงานประจำปี 2564 ในการดำเนินงานด้านทำไม้ ปลูกสร้างสวนป่าและสร้างถนนป่าไม้ สรุปได้ว่าไม่พบพืชพรรณ และสัตว์ที่หายาก ใกล้สูญพันธุ์ รวมทั้งพื้นที่ HCV บริเวณพื้นที่แปลงทำไม้และพื้นที่ปลูกสร้างสวนป่างานสวนป่าแม่ทรายคำได้กำหนดแนวทางการจัดการเพื่อป้องกันผลกระทบต่อสิ่งแวดล้อม พร้อมทั้งชี้แจงให้ผู้ปฏิบัติงานในพื้นที่ปฏิบัติตามแนวทาง ดังนี้

1. กำหนดแนวกันชน (Buffer Zone) โดยทำการคัดเลือกไม้บริเวณใกล้ทางตรวจการเอาไว้โดยไม่ทำไม้ออก
2. ละเว้นการทำไม้บริเวณพื้นที่สองฝั่งลำห้วย (Stream Bank)
3. สร้างฝายดักตะกอน และชะลอความชุ่มชื้น บริเวณลำห้วยที่อยู่ในพื้นที่ทำไม้ รวมทั้งบริเวณใกล้พื้นที่ทำไม้
4. งดเว้นการตัดถนนป่าไม้ใหม่ รวมทั้งระมัดระวังเมื่อจำเป็นต้องสร้างถนนป่าไม้



ภาพแนวกันชน (Buffer Zone) และการสร้างฝายดักตะกอนบริเวณลำห้วยที่อยู่ในพื้นที่ทำไม้

ผลการตรวจสอบติดตาม

ชื่อแผนงาน	ตัวชี้วัด	สรุปผลการดำเนินงาน	ปัญหาอุปสรรค / ข้อเสนอแนะการดำเนินงาน
การตรวจสอบผลกระทบสิ่งแวดล้อมทั้งก่อนและหลังกิจกรรม (Site Inspection)..	1. การเปลี่ยนแปลงของสิ่งแวดล้อมหลังการทำกิจกรรม	1. ในช่วงปีที่ผ่านมาสวนป่าแม่ทรายคำดำเนินกิจกรรมทำไม้แปลงปี 2543/2515 กิจกรรมปลูกเสริมรอบตัดพื้นที่ 2 แปลงปี 2564/2520 ได้ตรวจสอบติดตามการตรวจสอบผลกระทบทางสังคมสิ่งแวดล้อมทั้งก่อนและหลังกิจกรรม (Site Inspection) แล้วพบว่า การดำเนินกิจกรรมไม่ส่งผลกระทบทางด้านลบต่อสังคม และสิ่งแวดล้อม	<u>ปัญหาและอุปสรรค</u> - <u>ข้อเสนอแนะการดำเนินงาน</u> - ไม่มี -
...			



3. ด้านสังคม

ชุมชนรอบพื้นที่สวนป่าแม่ทรายคำส่วนใหญ่อยู่ในตำบลนิคมพัฒนา ซึ่งเป็นที่ตั้งของสำนักงานสวนป่าแม่ทรายคำ และหมู่บ้านที่อยู่รอบสวนป่าแม่ทรายคำมีทั้งหมด 14 หมู่บ้าน ปัจจุบันหมอนไม้ชั่วคราวตั้งอยู่ที่บริเวณแปลงปี 2527 และอยู่ในบริเวณพื้นที่ของหมู่ที่ 14 บ้านวังเงิน จากการสำรวจและสอบถามผู้นำชุมชนรอบสวนป่าแม่ทรายคำพบว่าไม่มีชุมชนพื้นเมืองอาศัยอยู่ในบริเวณพื้นที่สวนป่าแม่ทรายคำเลย

3.1 นโยบายของสวนป่าแม่ทรายคำด้านสังคม

- พิจารณาจ้างแรงงานจากชุมชนท้องถิ่นใกล้ๆสวนป่าเป็นอันดับแรกและกำหนดค่าจ้างแรงงานด้วยความเป็นธรรม
- มีการฝึกอบรมให้ความรู้พนักงานสวนป่าและคนงาน
- จัดสวัสดิการด้านอุปกรณ์และเครื่องมือด้านความปลอดภัยในการปฏิบัติงาน
- ส่งเสริมสวัสดิการและสวัสดิภาพให้กับคนงาน
- สนับสนุนด้านการศึกษาและศาสนา
- จำหน่ายไม้สักของสวนป่าให้กับชุมชนท้องถิ่นและหมู่บ้านป่าไม้ตามนโยบายขององค์การอุตสาหกรรมป่าไม้
- สร้างโครงการความร่วมมือกับชุมชนท้องถิ่น
- ส่งเสริมด้านอุตสาหกรรมไม้ต่อเนื่อง
- มีระบบแก้ไขข้อขัดแย้งกับชุมชนท้องถิ่น
- มีพนักงานสร้างความสัมพันธ์กับชุมชนท้องถิ่น
- ส่งเสริมการมีส่วนร่วมของชุมชนในการจัดการสวนป่า

ชื่อแผนงาน	ตัวชี้วัด	สรุปผลการดำเนินงาน	ปัญหาอุปสรรค / ข้อเสนอแนะการดำเนินงาน
การเก็บข้อมูลการใช้ประโยชน์ของชุมชนจากสวนป่า	1. ข้อมูลการใช้ประโยชน์พื้นที่สวนป่า 2. ข้อมูลการจ้างงาน 3. ข้อมูลการเก็บหาของป่า(เพื่อยังชีพ)	1.ปี 2564 สวนป่าแม่ทรายคำมีกิจกรรม ทำไม้แปลง 2543/2515 เนื้อที่ 784 ไร่ ปริมาตรที่ทำไม้ออก 830.1 ลบ.ม. รายได้ 8.99 ล้านบาท รายจ่าย 1 ล้านบาท, งานปลูกเสริมรอบตัดพื้นที่ 2 แปลง 2564/2520 เนื้อที่ 284 ไร่ 2. สวนป่า ได้จ้างงานชุมชนรอบสวนป่า จำนวน 37 คน ผู้ชาย 19 คน ผู้หญิง 18 คน 2.1 งานทำไม้ ผู้ชาย 8 คน ผู้หญิง 2 คน รวม 10 คน 2.2 งานสวนป่า ผู้ชาย 3 คน ผู้หญิง 14 คน รวม 17 คน 2.3 งานสำนักงาน ผู้ชาย 3 คน ผู้หญิง 2 คน รวม 5 คน 2.4 งานตรวจตราป้องกันผู้ชาย 5 คน ผู้หญิง 0 คน รวม 5 คน	ปัญหาอุปสรรค ไม่มี ข้อเสนอแนะ 1. การเก็บหาของป่าไม่สามารถตรวจสอบปริมาณการเก็บอย่างทั่วพื้นที่ โดยหลักได้จากการสอบถาม การนำไปปรับปรุงแผนการจัดการ 1. เห็นควรกำชับการทำบันทึกข้อตกลงทำความเข้าใจกับชุมชน



ชื่อแผนงาน	ตัวชี้วัด	สรุปผลการดำเนินงาน	ปัญหาอุปสรรค / ข้อเสนอแนะการดำเนินงาน
		<p>3. สวนป่า ได้เก็บสถิติการเก็บหาของป่า (เพื่อยังชีพ) พบว่า ส่วนใหญ่จะเก็บหาตามฤดูกาล เช่น หน่อไม้ เห็ด ไข่มดแดง และจำพวกแมลง</p> <p>4. ได้ดำเนินการชี้แจงประชาสัมพันธ์ให้กับผู้นำชุมชนรอบสวนป่า ในวาระการประชุมผู้นำชุมชน</p>	<p>เรื่องการทำบันทึกการเข้าใช้ประโยชน์ในพื้นที่สวนป่าทุกครั้ง ที่เข้าหาของป่าหรือใช้ประโยชน์</p>

3.2 ภาพการร่วมกิจกรรมทางสังคมและชุมชนรอบพื้นที่สวนป่าแม่ทรายคำ

- ร่วมโครงการ ชิงเก็บลดเผา จังหวัดลำปาง สวนป่าแม่ทรายคำ ตำบลนิคมพัฒนา อำเภอเมือง จังหวัดลำปาง ประจำปี 2564



- ร่วมบริจาคน้ำดื่มและเครื่องวัดความดันโลหิต โรงพยาบาลส่งเสริมสุขภาพ ตำบลนิคมพัฒนา อำเภอเมือง จังหวัดลำปางประจำปี 2564



- จัดกิจกรรมอบรมโครงการ การอัดใบไม้ แก่ชุมชนบ้านวังเงิน หมู่ 14 ตำบลนิคมพัฒนา



อำเภอเมือง จังหวัดลำปาง ณ สวนป่าแม่ทรายคำ ประจำปี 2564



- ประชุมชี้แจงแผนการปฏิบัติงานสวนป่าแม่ทรายคำ ประจำปี 2564 กับองค์การเทศบาลบ้านสา ตำบลบ้านสา อำเภอแจ้ห่ม จังหวัดลำปาง



- มอบทุนการศึกษา แก่โรงเรียนรอบพื้นที่สวนป่าแม่ทรายคำ





- ช่วยเหลือและบรรเทาทุกข์แก่ประชาชนรอบพื้นที่สวนป่าฯ



- กิจกรรมถวายเทียนพรรษาประจำปี 2564 แก่วัดในพื้นที่นิคมพัฒนา อำเภอเมือง จังหวัดลำปาง



- จัดกิจกรรมวันรักต้นไม้ ณ สวนป่าแม่ทรายคำ ประจำปี 2564





แผนการจัดการสวนป่าแม่ทรายคำ ระยะยาว 5 ปี

ลำดับ ที่	รายละเอียด	2564	2565	2566	2567	2568
1.	ด้านเศรษฐกิจ - แผนการทำไม้ (ลบ.ม.) - แผนการปลูกเสริมฯ (ไร่)	1,100.00 284.98	1,300.00 503	1,205.00 -	1,234.19 605	1,327.11
2.	ด้านสังคม - กรมธรรม์อุบัติเหตุ (ปีละ) - ตกลงกับชุมชน(ครั้ง) - มวลชนสัมพันธ์(ครั้ง) - การจ้างแรงงาน (%) - การอบรม (ครั้ง)	1 1 12 90 3	1 1 12 90 3	1 1 12 90 3	1 1 12 90 3	1 1 12 90 3
3.	ด้านสิ่งแวดล้อม - พื้นที่ HCV - พื้นที่อนุรักษ์ (ไร่) - ต้นไม้อนุรักษ์ (ต้น) - สถานีวัดการพังทลายของ ดิน(ครั้ง) - Site Inspection (ก่อนแล หลังการดำเนินงาน)	1 1,610.604 16 3 5	1 1,610.604 16 3 5	1 1,610.604 16 3 5	1 1,610.604 16 3 5	1 1,610.604 16 3 5

ผลการดำเนินงานของสวนป่าที่ผ่านมา

สวนป่าแม่ทรายคำ มีการดำเนินงานได้ตามแผนการจัดการที่ได้กำหนดไว้ทุกประการ เพื่อให้มีความยั่งยืน โดยสรุปผลการดำเนินงานในปี 2564 ดังนี้

1. ด้านเศรษฐกิจ ผลการทำไม้แปลงปี 2543/2515 ปริมาตรรวม 1,033.25 ลบ.ม. มีการจำหน่ายไม้ให้กับราษฎรประชาชนทั่วไปได้ใช้ไม้ที่ถูกต้องตามกฎหมายสร้างรายได้ให้กับสวนป่าแม่ทรายคำเป็นเงิน 8,988,055.81 บาท และมีค่าใช้จ่ายในการลงทุนและใช้ในการดำเนินงานทั้งด้านการทำไม้ งานปลูกสร้างสวนป่าและบำรุงสวนป่าแปลงเก่ารวมเป็นเงิน 2,534,340.30 บาท

2. ด้านสิ่งแวดล้อม สวนป่าแม่ทรายคำ ดำเนินการจัดทำกิจกรรมตามแผนการจัดการที่เกี่ยวกับสิ่งแวดล้อม ทั้งสิ้น 12 กิจกรรมเช่น การป้องกันไฟป่า การปลูกต้นไม้เพื่อการอนุรักษ์สิ่งแวดล้อมในพื้นที่สวนป่า และแต่งตั้งเจ้าหน้าที่ในการตรวจตราป้องกันรักษาพื้นที่ HCV และพื้นที่ของสวนป่าจำนวน 15,902 ไร่



3 ด้านสังคม สวนป่าแม่ทรายคำได้มีกิจกรรมที่บริการด้านสังคมเช่น การเข้าร่วมกิจกรรมของชุมชนในท้องถิ่น และหน่วยงานต่างๆในท้องถิ่น การทำประกันชีวิตกลุ่ม เป็นต้นการจ่ายเป็นค่าจ้างแรงงานชุมชนรอบสวนป่าให้มีงานและมีรายได้ โดยสรุปค่าใช้จ่ายที่ใช้ด้านสังคมเป็นเงินประมาณ 125,000.00 บาท ในการจัดการสวนป่าอย่างยั่งยืน ทั้งสามด้านโดยสรุปมีความสำเร็จและยั่งยืน ตามที่ได้ตั้งวัตถุประสงค์ไว้ทุกประการ



สิ่งแวดล้อม



สังคม



เศรษฐกิจ

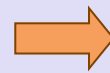



วิสัยทัศน์ องค์การอุตสาหกรรมป่าไม้

“เป็นผู้นำจัดการสวนป่าเศรษฐกิจอย่างยั่งยืน เพื่อยกระดับอุตสาหกรรมไม้จากป่าปลูก ในปี 2565”



ติดต่อ : สำนักงานสวนป่าแม่ทรายคำ หมู่ 14 ตำบลนิคมพัฒนา อำเภอเมือง จังหวัดลำปาง รหัสไปรษณีย์ 52000

โทร. 083-9003143 Email : maesaicome_forest@hotmail.co.th

****สามารถเสนอแนะข้อคิดเห็นได้ที่กล่องรับข้อความของงานสวนป่าแม่ทรายคำบริเวณสำนักงานสวนป่าแม่ทรายคำ****